24 Mart 2024

MEDİSÖZLÜK

MEDİKORYA PROJELER DİREKTÖRLÜĞÜ

D

"Biyomedikal Terimlerin Gizli Dünyasına Medikorya'da Adım Atın."

MEDİKORYA
Biyomedikal Oryantasyon Derneği

BİYOMEDİKAL ORYANTASYON DERNEĞİ

MEDİSÖZLÜK SAYI-4 | Mart 2024

MEDİSÖZLÜK

MEDİKORYA PROJELER DİREKTÖRLÜĞÜ

İmtiyaz Sahibi

Biyomedikal Oryantasyon Derneği
Yönetim Kurulu

Editör

Leman Kübra TOMA

Grafik Tasarım

Veysel Burak DOĞRU
Rumeysa POLAT

medikorya.org/medisözlük

Bu sözlük Biyomedikal Oryantasyon Derneği gönüllülerinin katkılarıyla hazırlanmıştır.

İÇİNDEKİLER

02 **Vizyon/Misyon**
MediSözlük hakkındaki vizyonumuzu ve misyonumuzu belirttiğimiz kısım.

03 **Editörden**
Editörümüz Leman Kübra TOMA'nın yazısı.

05 **D Harfi**
D harfi ile başlayan tüm kelimeler.

15 **Katkıda Bulunanlar**
MediSözlük'ün yapımında emeği geçen herkes.

18 **Kaynakça**
Yardım aldığımız kaynaklar.

MEDİSÖZLÜK

MEDİKORYA PROJELER DİREKTÖRLÜĞÜ

Organization By MEDİKORYA

VİZYON

Medikorya'ya bağlı MediSözlük Ekibi olarak vizyonumuz sağlık sektörünü ve sağlık alanıyla ilişkili multidsipliner mühendislik dallarını kapsayan bir sözlük hazırlamaktır. Ülkemizde bu alanların tamamını kapsayan geniş çaplı bir sözlük bulunmamasından dolayı sağlık ve mühendisliği kapsayan bu geniş kelime dağarcığına sahip sözlüğü hazırlayarak bir ilki başarıp MediSözlük markasını ülkemize duyurmak istiyoruz. Her ay çevrimiçi olarak sizinle paylaşacağımız MediSözlük dergimizi, sizin beğeni ve talepleriyle ileriki yıllarda kitap haline getirerek raflarda yerini almasını istiyoruz. Bu ilki sizinle paylaşmaktan onur duyuyoruz. Teşekkür ederiz.

MİSYON

Medikoryaya bağlı olarak faaliyet gösteren MediSözlük Ekibi olarak amacımız sağlık sektöründe kariyerlerine yön veren ve verecek kişilerin, sağlık sektörüyle bağlantılı mesleklerde çalışan kişilerin ve bizlerin de olduğu gibi biyomedikal mühendisliği gibi sağlık sektörü ile mühendislik disiplinlerini bir arada kullanacak kişilerin rahatça yararlanabileceği bir sözlük hazırlayıp sizlere sunmaktır. Sağlık sektörü hayatımızda önemi yadsınamaz bir yere sahip, sağlık sektöründe çalışan arkadaşlarımızın daha kesin, daha iyi, daha hızlı sonuçlara ulaşmasını sağlamakta biz mühendislerin üretip tasarladığı aletlerle mümkün. Amacımız bu iki sektör arasındaki iş ve bilgi alışverişinin her ay yeni sayısını çıkaracağımız MediSözlük ile daha kolay bir hale getirmektir. MediSözlük sağlık sektörü ve mühendislik sektörünün kullandığı tıbbi ve teknik terimlerden oluşmaktadır. İngilizce, Latince ve Türkçe anlamını bilmediğimiz birçok kelimeyi en açıklayıcı ve en sade haliyle her ay sizlerle buluşturmaktan gurur duyarız.

EDİTÖRDEN;

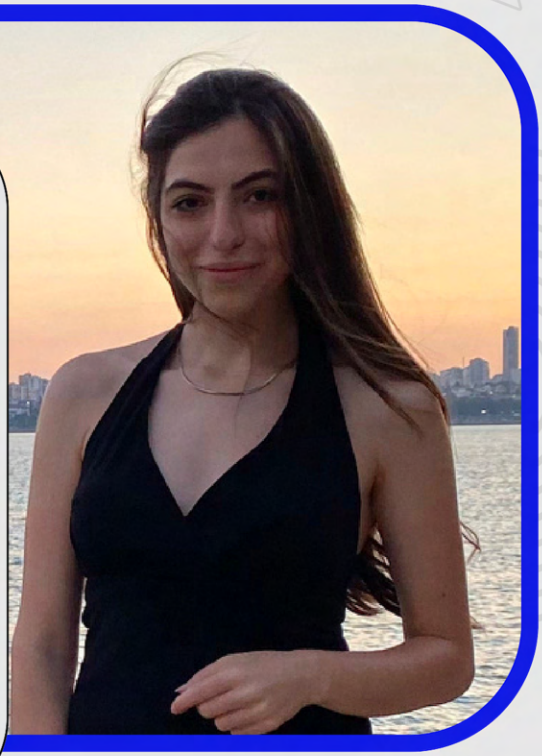

A'dan Z'ye araştırmacı olarak Medisözlüğü okumaya gelen herkese merhaba, Medisözlüğün ilk eseri olan 'A' sayısı ile başladığımız bu projede 4. Sayımız 'D' sayısı sizlerle. Baştan sona gururla, onurla yaptığımız bu projenin bize sunacağı en güzel sonuç siz okurlarımızın aradığı birçok Biyomedikal terimlerine ulaşmasını sağlamaktır. Bugüne kadar göstermiş olduğunuz ilgi ve süreklilik bize her daim motivasyon olmaktadır. Hedefimiz, tüm harfleri tamamlayarak sektörde bir ilke imza atacağımız Medisözlüğü(Biyomedikal Terimler Sözlüğü) tamamlamak. Ön planda olan, olmayan bir çok gönüllünün bir araya gelmesi ile oluşan bu toplulukta çalışmaktan gurur duyuyorum. İnanılmaz bir emek, çaba, özveri gerektiren bu işe hepimiz sımsıkı sarılıyoruz ve sözlüğü en güzel şekilde devam ettirmeyi hedefliyoruz. Bu sözlüğün ulaşacağı daha bir çok yer var. Bunun için canla başla çalışmaya devam edeceğiz. Herkese teşekkür ediyorum. İyi araştırmalar diliyorum.

LEMAN KÜBRA TOMA

MEDİKORYA/MEDİSÖZLÜK/BÖLÜM-4(D)/2024

MEDİSÖZLÜK

BÖLÜM-4

Biyomedikal Terimler Sözlüğü

MediSözlük Yayın-4

D

Dactylology
Sağır ve dilsizler tarafından kullanılan ve parmak işaretleri ile anlaşma sağlayan yöntem.
.

Da Costa's Syndrome: Kardiyak nevroz (takıntılı olarak hasta olduğuna inanma) ve palpitasyonla (kalbin anormal derecede hızlı veya düzensiz atmasıyla) kendini belli eden bir anksiyete durumu.
Dacnomania: Öldürme dürtüsü, içinde devamlı olarak öldürme hissi taşıma.
Dacryagogatresia: Gözyaşı bezi kanalının tıkanması.
Dacryoadenectomy: Gözyaşı bezinin ameliyatla çıkarılması.
Dacryohemorrhea: Gözyaşı bezlerinden kanla karışık akıntı gelmesi, gözyaşının kanlı gelişi.
Dactylitis: El ve ayak parmaklarının şiddetli şişik ve iltihaplı hali.
Dactylogryposis: El parmaklarının devamlı kasılı halde bulunuşu. Parmakların kıvrık, bükülmüş veya şekilsiz olması durumu.
Dactylolysis: El veya ayak parmağının kopup ayrılması.
Dactylospasm: El veya ayak parmaklarında görülen ağrılı kasılma hali.
Dağıtık Sistem: Bilgisayar biliminde, birden fazla bilgisayarın bir ağ üzerinde birbirleriyle iletişim kurarak ortak bir amaca hizmet ettiği sistemdir. Bir yazılımın kesintisiz ve maliyeti az bilişim altyapılarına ihtiyaç duyulması ile ortaya çıkmış bir konudur.

Dahiliye: İç hastalıkları, tıbbın bir ana bilim dalıdır. İnsanın sindirim sistemi, böbrek, kalp, akciğer, kan hastalıkları, kanserin dahili tanı ve tedavisi, romatizmal, hormonal ve alerjik hastalıklar, yaşlı hasta grubunun sağlığı ve hastalıkları ile ilgilenir.
Dahlin: *1)*Mikroskobik muayene için doku hücrelerini boyamada kullanılan kırmızımsı mor renkte bir boya. *2)*Yıldız çiçeğinden elde edilen bir çeşit nişasta. İnsülin olarak adlandırılır.
Daire Testere: Plastik, metal, ahşap malzemelerin kesiminde kullanılan elektrikli motor bağlantısı bulunan daire kesicilerin takılarak işlemleri gerçekleştiren makinelerdir.
Dairesel Frezeleme: Frezeleme işlemi sırasında iş parçasının dönme hareketiyle yapılan işlem, orbital delik delme.
Dakin's Solution: Dakin'in solüsyonu, geleneksel olarak bir antiseptik olarak kullanılan sodyum hipoklorit ve diğer stabilize edici bileşenlerin seyreltik bir solüsyonudur. Özellikle basınç yaraları, yanıklar, kesikler ve cerrahi yaralar gibi farklı türdeki yaralarda yaygın olarak kullanılır.
Dakriyoadenit: Lakrimal bezin (gözyaşı bezinin) iltihaplanması anlamına gelir ve tek taraflı veya iki taraflı olabilir.
Dakriyolit: Gözyaşı kanalında oluşan taş veya sertleşmiş bir tıkaç olarak adlandırılır.
Dakriyosistektomi: Gözyaşı kesesinin cerrahi olarak çıkarılması veya açılması anlamına gelir. Bu işlem, gözyaşı kanalındaki tıkanıklığın giderilmesi veya iyileştirilmesi amacıyla gerçekleştirilir.
Dakriyosistit: Gözyaşı kesesi tıkanması sonucu gözyaşları normal şekilde dışarı atılamaz ve gözlerde sulanma, kızarıklık, şişlik ve akıntı gibi belirtiler ortaya çıkabilir. Bu durum iltihap olarak adlandırılır.

Dakriyosistografi: Kontrast madde (vücudun iç yapısını daha net görünür kılmak için kullanılır) verilerek gözyaşı kesesi ve kanalının radyolojik olarak incelenmesi.
Dakriyostenoz: Gözyaşı kanalının daralması.
Dalak: Vücudumuzdaki lenfoid dokunun bir parçası olan bir organdır. Genellikle sol üst karın bölgesinde, mide ve sol böbreğin hemen arkasında bulunur. Kanı süzerek ve kanın karaciğere akmasını sağlayarak vücuttaki enfeksiyonla savaşmaya yardımcı olan yumruk büyüklüğünde bir organdır.
Dalak Arteri: Vücudun ana arteriyel sistemlerinden biri olan çölyak arterin(karın boşluğundaki organlara kan taşıyan bir arter) bir dalıdır. Dalak arteri, dalak organına kan sağlar.
Daltonizm: Renk körlüğü belirli renklerin veya renklerin arasındaki farkların algılanamadığı kalıtsal bir görme bozukluğudur.
Damar İçi Basınç: Bir damarın içindeki kanın damar duvarına uyguladığı basınçtır. Kanın damar içindeki hareketi sırasında, kanın akışı damar duvarlarına bir basınç oluşturur. Bu basınç, kanın dolaşım sistemi boyunca taşınması ve dokulara besin ve oksijen taşınmasını sağlar.
Damar Kateterizasyonu: Kalbi besleyen koroner atardamarlarında meydana gelen tıkanıkların cerrahi tedavisidir.
Damar Sertliği: Dolaşım esnasında damar duvarlarında biriken pıhtı ve kolesterol sonucu bazı kalınlaşmalar meydana gelebilir. Atardamar duvarlarının farklı nedenler ile bağ dokusu ile kaplanması sonucu esnekliğini kaybetmesi durumunda oluşur.
Damar Tıkanıklığı: Kan damarlarının daralması veya tıkanması sonucu kan akışının engellenmesi.

MEDİSÖZLÜK MEDİSÖZLÜK

Damar Tonusu: Bir damarın kaslarının ne kadar kasıldığını belirten bir terimdir. (Tonu, dinlenme halindeki kasta hareket sırasında hissedilen gerginliktir.)
Damar Yırtılması: Bir damarın zarar görmesi veya yırtılması durumu, genellikle travma sonucu oluşur.
Damar Yolu: Genellikle bir damar içine (intravenöz), bir damardan (intraarteriyel), bir deri altına (subkutan) veya bir kas içine (intramüsküler) ilaç veya sıvı verme işlemidir. Bu işlem genellikle bir kateter veya iğne aracılığıyla gerçekleştirilir.
Damarlar: Organların ihtiyacı olan oksijenin taşınmasında ve kirlenen kanın kalbe tekrar gönderilmesinde görevlidir.
Damgalama: Metal levhaların preslenerek şekil verilmesi işlemi.
Damoiseau Curettage: Plevra (göğüs boşluğunu içten kaplayan ve akciğerleri çevreleyen, iki katlı, ince bir zar tabakası) boşluğuna toplanmış sıvının üst sınırını gösteren yatık S biçiminde çizgi.
Danışman: İnsanların duygu ve sorunları anlamalarına yardımcı olan eğitimli bir profesyonel.
Dansimetre: Sıvıların özgül ağırlığını ölçmeye yarayan alete verilen isimdir. Genelde camdan yapılan hidrometrenin bir ucunda sıvı içinde dik durmasını sağlamak üzere ağırlık, diğer ucunda ise silindirik bir sap bulunmaktadır.
Dansite: Madde yoğunluğunu ölçmek anlamına gelir, idrar dansite testi de, su ile yoğunluğu dikkate alarak idrar yoğunluğunu belirlemeyi içerir. Dansite değeriniz, idrarınızın ne derece yoğun olduğunu gösterirken, ortaya çıkan değer ile böbrek hastalıkları ve dehidrasyon tespiti yapılabilir.
Dansi(to)metre: Herhangi bir maddenin risk teşkil edeceği durumlarda oranını ve yoğunluğunu ölçer.
Daphnin: Defne kabuğundan elde edilen acı bir glikozit.
Darbe Genliği Modülasyonu (DKM): Bir sinyalin taşıyıcı frekansı üzerindeki genliğinin darbelerin yoğunluğuna göre değiştirilmesi işlemidir. Bu modülasyon tekniği, taşıyıcı sinyalin frekansı ve fazı sabitken, sadece genliğinin değiştirilmesiyle bilgiyi iletmeyi sağlar.
Data: Veri, elektronik ortamda saklanan ve işlenen bilgileri ifade eder.
Dayanıklılık: Bir malzemenin belirli bir yük, basınç, sıcaklık veya kimyasal etkilere maruz kaldığında ne kadar süre veya ne kadar kullanım döngüsü boyunca işlevselliğini koruyabileceğini belirlemek için kullanılan bir terimdir.
DC (Direct Current): Doğru akımı ifade eder, elektrik akımının sabit bir yönde ve şiddette akması demektir.
DC Bias: Bir AC sinyaline eklenen sabit bir doğru akım bileşeni.
DC Load: DC bir güç kaynağından (pil, adaptör veya güç kaynağı) beslenir ve bu kaynaktan aldıkları elektrik enerjisini çeşitli şekillerde kullanırlar.
DC Power Supply: Genellikle elektronik cihazların çalışması için gerekli olan sabit bir DC voltajı sağlarlar.
DC Voltage: Elektronların bir yönde (genellikle pozitiften negatife doğru) hareket ettiği bir akımdır. DC gerilim, bir güç kaynağından veya bir pil gibi sabit bir voltaj kaynağından elde edilir.
DCD: Dispraksi olarak da bilinen gelişimsel koordinasyon bozukluğu, fiziksel koordinasyonu etkileyen bir durumdur. Bir çocuğun yaşına göre günlük aktivitelerde beklenenden daha az performans göstermesine ve beceriksizce hareket ediyor gibi görünmesine neden olur.
DC-DC Converter: Doğru akımı bir gerilim seviyesinden başka bir gerilim seviyesine dönüştüren elektronik bir cihazdır.
DCM (Dual Channel Mode): Çift kanallı mod, bazı elektronik cihazlarda kullanılan bir çalışma modu.
DDS (Direct Digital Synthesizer): Dolaylı olarak doğru akımı sentezleyen dijital sinyal üreteci.
Deamidizing Enzyme: Aminoasitleri amonyak bileşimleri haline indirgeyen enzim.
Dearticulation: Eklemi oluşturan kemiklerin yerinden oynaması, eklem çıkığı.
Debi: Birim zamanda bir noktadan geçen sıvı veya gaz miktarını ifade eder. Genellikle metreküp/saat veya litre/dakika gibi birimlerle ölçülür.
Debil: Bedensel ve zihinsel bakımdan güçsüz olma halidir.
Debilitan: Bitkinleştirici, güçsüzleştirici etkidir. Genellikle bir madde veya etkiyi tanımlamak için kullanılır ve vücuda zarar veren veya zayıflatan bir etkiye sahiptir. Örneğin, bir hastalık veya yorgunluk kişiyi debilitan hale getirebilir.
Debilite: *1)*Zayıflık, güçsüzlük veya bitkinlik olarak görülen bir rahatsızlık olarak tanımlanır. *2)* Zeka geriliği.
Debridement: Cerrahide bir yarada bulunan bütün yabancı cisimlerle, hasarlı veya enfekte dokuların tamamen çıkarılması, temizlenmesi.
Debridman: İyileşmenin engellenmeden gerçekleşebilmesi için açık bir yaranın yabancı madde ve ölü dokudan arındırılarak temizlenmesi işlemidir.
Debulking: Kanser tedavisinde kullanılan bir terimdir ve tümörün boyutunu küçültmek için cerrahi olarak yapılan bir işlemdir. Bu işlem, tümörün çevresindeki sağlıklı dokuları korurken, tümörün büyümesini engellemek ve diğer tedavi yöntemlerinin etkinliğini artırmak amacıyla yapılır.
Decalcification: Dokuların kireçli maddelerden mahrum kalması, kalsiyum yokluğu.
Decant: Bir sıvıyı tortusu dipte kalacak şekilde bir kaba yavaşça boşaltmak.
Decarboxylation: Organik bileşikten bir molekül karbondioksit çıkarılması, bileşiğin karbondioksit kaybetmesi.
Decerebrate: *1)*Beyin fonksiyonları olmaksızın, derin bilinç kaybı durumu. *2)*Beynin çıkartılması.
Decerebration: *1)*Beyinin çıkarılması.
*2)*Omuriliğin beyin seviyesinde kesilmesi.
Declinator: Ameliyat esnasında herhangi bir oluşumu ameliyat sahasından uzak tutmaya mahsus alet, ekartör. Özellikle kafatası açılırken beyin zarlarını çekip geride tutmaya mahsus ekartör.
Decoction: Herhangi bir bitkisel maddenin su içinde kaynatılması ile elde edilen sıvı (ilaç).
Decollation: Doğumun imkansız olduğu durumlarda fetüs başını keserek gövdesinden ayırma.
Decollator: Fetüs başını gövdesinden ayırmada kullanılan alet.
Decollement: Bir organın normal olarak, üzerine tutunmuş olduğu dokudan ayrılması.
Decubation: Enfeksiyöz hastalık belirtilerinin kayboluşundan kişinin tamamen eski sıhhatini kazanmasına kadar geçen devre, enfeksiyöz hastalığın iyileşme devresi.
Dedektörler: Elektromanyetik dalga formundaki enerji akısını ölçülebilir niceliklere çeviren ve kayıt edilmesini sağlayan cihazlardır. Örneğin ışınım akısını (fotonlar) elektrik sinyallerine (foto elektronlara) çeviren ışıkölçerler (fotometreler).
Dedentition: Dişlerin dökülmesi. Dişlerin kaybedilmesi.
Defecation: Dışkının dışarı atılması. Sindirim sisteminin son aşaması olan ve vücuttan dışkının atılmasını sağlayan süreci ifade eder.
Defekasyon: Dışkılama anlamına gelir ve organizmaların anüs yoluyla sindirim sistemindeki katı, yarı katı veya sıvı atık maddeleri ortadan kaldırdığı son sindirim eylemidir.
Defekt: *1)*Elektronik bir cihazda veya bir sistemin belirli bir parçasında, işlevindeki bozukluk veya eksiklik olarak tanımlanır. *2)* Biyolojik sistemlerdeki yapısal veya işlevsel bozukluklar.
Defektif: Yapılan eylemde veya deneyde kusurlu , bozuk, eksik şekilde bulunan.
Defence: *1)*Hastalığın oluşmasına veya ilerlemesine karşı koyma, hastalığa direnç gösterme. *2)*Herhangi bir hücum karşısında gösterilen savunma, kişinin bir tehlike veya zararlı etkene karşı kendisini savunması.
Defeyans: Bayılma ,baygınlık halidir.
Defibrilatör: Ventriküler fibrilasyonu (kalbin alt odacıklarından biri olan ventriküllerin düzensiz ve koordinasyonsuz bir şekilde kasılması durumudur) durdurarak normal kalp ritmine tekrar dönülmesini sağlayan bir araç.
Deficiency: Bir şeyin eksikliği veya yetersizliği anlamına gelir. Bir şeyin normalden az olması durumunu ifade eder. Örneğin, bir besin maddesinin vücutta yetersiz olması durumunda bu durum bir "deficiency" olarak adlandırılır.
Deflorasyon: Kadınların vajina iç bölgesinde bulunan hymen yapısının deformasyonu anlamına gelir.
Deflorescence: Kızartı ile seyreden hastalıkta, deri üzerinde oluşan kızartıların kaybolması. Hastalığın iyileşme sürecinde veya tedavi sırasında da belirginleşebilir.
Deformasyon: Bir nesnenin normal şeklinin, boyutunun veya yapısal bütünlüğünün değişmesi veya bozulması. Genellikle nesnenin maruz kaldığı kuvvetler veya dış etkenler nedeniyle ortaya çıkar.
Deformite: Bir yapının fiziksel olarak çarpık, eğri, düzensiz veya anormal bir şekle sahip olması. Şekil bozukluğudur.

MEDİSÖZLÜK

Defurfuration: Dökülme, deri veya mukoza yüzeyindeki hücrelerin dökülmesi.
Deglütasyon: Yutma işlemi, maddelerin ağızdan (ağız boşluğu) farinks ve özofagus yoluyla mideye taşınmasını içerir.
Degradasyon: Yıkım, parçalanma, özelliklerini kaybetme halidir.
Degranülasyon: Hücre içinde bulunan granüllerin hücre dışına salınması sürecidir. Bu süreç genellikle bağışıklık sistemi hücreleri olan mast hücreleri ve bazofillerde gerçekleşir. Bu hücrelerin granüllerinde bulunan maddelerin hücre dışına salınması, inflamasyon ve alerjik reaksiyonlarda rol oynar. Bu süreç genellikle hücrenin uyarılması sonucu gerçekleşir.
Deicduation: Adet esnasında, kalınlaşmış endometrium'un (rahmin iç yüzeyini kaplayan doku) adet kanalıyla dışarı atılması.
Dejenerasyon: Dokuların normal yapısının bozulup normal fizyolojik fonksiyonlarını yapamayacak duruma düşmeleri.
Dejenere: Bir şeyin orijinal halinden uzaklaşarak bozulması, ayrışması veya kötüleşmesi anlamına gelir. Bu kelime, genellikle biyoloji, tıp veya toplumsal bağlamlarda kullanılır.
Dekalsifikasyon: Kalsiyum içeren sağlam bir kemik, vücudu darbelerden korur, ancak aynı zamanda bizim mikrotom bıçaklarımıza karşı da kahramanca direnir. Bu nedenle rutin amaçlı doku incelemeleri için bu kalsiyumun uzaklaştırılması gerekir.
Dekapitasyon: Bir organizmanın başının kesilmesi veya koparılması. Bu işlemin etik kurallara uygun bir şekilde yapılması gerekir.
Dekcontamination: Tehlikeli zerrelerle temas etmiş kişide üstündekilerin çıkarılmasıyla beraber derinin de temizlenmesi.
Dekompansasyon: Organın vücudun ihtiyaçlarına yanıt verme yeteneğinin kaybolması.
Dekompozisyon: Genellikle insan veya hayvan cesedinin ölümünden sonra vücut dokularının çürümesi veya ayrışması sürecidir.
Dekompresyon: 1)Yükselen basınca maruz kalındığında dokularda biriken aşırı gazın düzensiz bir şekilde ortama salınması sonucu ortaya çıkan önemli çevresel acillerdendir. *2)*Baskı yapan gücün veya baskının kaldırılması.
Dekonjestan: Burun tıkanıklıklarını gidermek için kullanılan geniş bir ilaç sınıfıdır. Birçok farklı ilacı içeren bu sınıf ilaçlar genellikle, nazal yollardaki sümükdokulardaki (mukoza zar) şişlikleri azaltarak çalışırlar. Bu ajanlar genellikle burundan veya ağızdan (oral) verilerek kullanılırlar.
Dekstroz (Glikoz): Üzüm şekeri olarak da adlandırılır, bitkilerin çoğunun öz suyunda, üzüm ve diğer meyve sularında bulunan bir karbonhidrattır. İnsan kanının da bir bileşenidir ve emiliminden önce herhangi bir sindirim işlemine uğramamaktadır. Sukroz gibi vücuda alınabilmesi için bir inversiyona gereksinim duymamaktadır ve enerji kaynağı olarak şekere göre daha çabuk kullanılmaktadır.

Dekubit Ülser: Uzun süreli yatakta kalan, yatakla temasta olan hastaların vücut bölgelerinde oluşan yaralar.
Dekübitis: Yatalak olan hastalarda hareketsizlik sonucu sırtta ve kalçalarda açılan yaralar.
Dekübitus Yarası: Bası yarası, belirli bir alandaki basınç nedeniyle kan dolaşımı azaldığında meydana gelen cilt veya doku hasarını ifade eder. Başlangıçta, etkilenen bölgede hafif kırmızılık fark edilebilir (doku hasarının ilk belirtisi). Altındaki doku zayıf kan akışı nedeniyle çürür.
Delaktasyon: Sütten (memeden) kesme veya kesilme.
Delesyon: Genetikte bir kromozomun bir parçasının kopup, kaybolmasıyla meydana gelen kromozom anomalilerindendir. Kopan parçadaki genler kaybolur yani eksilir ve ciddi genetik hastalıklara sebep olur.
Delirium: Zehirlenmeler, ateşli hastalıklar, epilepsi, histeri ve akıl hastalıklarında görülebilen, titreme, halüsinasyonlar ve saldırganlıkla birlikte bilincin kaybolması tablosuna verilen isim.
Deliver: *1)*Doğum halindeki kadına yardım etmek, kadını doğurtmak. *2)*Bir parça veya oluşumu tutunduğu yerden çıkarmak.
Delme: Bir matkap kullanılarak malzemenin delinmesi işlemi.
Delüzyon: Sanrı, (hezeyan ve vehim olarak da adlandırılır) kanıtlar ışığında değiştirilemeyen yanlış ve sabit bir inançtır.
Demans: Bunama, düşünme, hatırlama ve muhakeme gibi bilişsel işlevlerin kişinin günlük yaşamını ve aktivitelerini etkileyecek derecede kaybıdır, muhtelif formları vardır.Senil Demans, Presenil Demans, Toxic Demans.
Demarkasyon Hattı: Vasküler ve avasküler retinayı birbirinden ayıran hattı.
Demedication: Vücudun ilaçlardan temizlenmesi, alınan ilaçların dışarı atılması.
Demineralizasyon: Hastalıklarda vücut minerallerinin (kalsiyum tuzları gibi) kaybı. Mineral madde veya tuzların (sudan olduğu gibi) uzaklaştırılması işlemidir.
Demir Eksikliği Anemisi: Vücudun hemoglobin üretmek için ihtiyaç duyduğu demirin vücutta yeterli miktarda olmadığında ortaya çıkar.
Demiyelinasyon: Bir sinir lifi olarak bilinen aksonu saran, tabaka biçiminde yalıtkan bir malzeme olan miyelin kılıfın kaybolması.
Demodex: Özellikle yüz ve burundaki kılların köklerine yerleşmiş bir parazit.
Demonstrasyon: Tıp alanında bir hastalığın veya bir tedavi yönteminin uygulamalı olarak gösterilmesi veya öğretilmesi anlamına gelir. Örneğin, bir cerrahi operasyonun canlı bir şekilde izleyicilere gösterilmesi bir tıp demonstrasyonu olabilir.
Demorphinization: Morfin alışkanlığı morfin miktarının derece derece azaltılarak kesilmesi.
Demucosation: Herhangi bir organ mukozasının ameliyatla çıkarılması.
Denatürasyon: Protein veya nükleik asitlerin doğal yapısında mevcut olan sekonder, tersiyer ve kuaterner yapılarının bazı fiziksel (yüksek sıcaklık, radyasyon) ve kimyasal (kuvvetli asit veya baz, organik çözücüler (alkol, kloroform vb.), yoğun inorganik tuz çözeltisi) dış etkilerle bozularak primer yapılarına dönüşmeleri sürecidir.

Dendrit: Nöronda diğer nörondan alınan elektrokimyasal uyartının somaya (hücre gövdesine) iletilmesini sağlayan, dal benzeri yapılardır. Elektriksel uyartı art arda dizili nöronlar ve aralarındaki sinapslardan geçerek ulaşır. Uyartının sinapstan alınması ve nöronunda oluşacak aksiyon potansiyelinin büyüklüğünü belirlemede etkin bir rolü vardır.
Denervasyon: Herhangi bir organ ya da dokuya ilişkin sinir ağlarının zayıflatılması tekniğidir. İlgili organdaki ağrı ve acı hafifletilebilir, organın uygun çalışmaması nedeniyle kullanılan ilaç tedavileri azaltılabilir veya farklılaştırılabilir.
Denervate: Bir organ veya oluşuma ait siniri kesmek.
Denetim: Bir sistemin veya sürecin belirlenen kriterlere uygunluğunu izleme ve değerlendirme süreci.
Deney: Bilimsel bir gerçeği, yasayı ya da varsayımı göstermek, saptamak, doğrulamak, kanıtlamak ereğiyle, belirli yöntem ve kurallara uygun olarak yapılan işlem.
Dental Çürük: Diş çürümesi, diş minesinin asit ve bakteri etkisiyle zarar görmesi
Dental Karie: Dişe yapışan karyojenik bakterilerden, özellikle de şekerleri asit üretmek için metabolize eden ve zamanla diş yapısını demineralize eden Streptococcus Mutans'tan (insan ağzında bulunan bakteri) kaynaklanan yaygın bir kronik enfeksiyondur. Diş çürüğü.
Dentifrice: Dişleri temizlemek için kullanılan diş macunu, tozu veya suyu.
Dentrit: Nöronların (sinir sisteminin temel fonksiyonel birimi), başka bir nörondan gelen elektrokimyasal uyarıyı almakla görevli hücre uzantısıdır. Dallanarak ağaç gibi bir yapı kazanır.
Deontoloji: Aynı meslek grubunda olan insanların birbirleri ile olan ilişkilerinde uyulması öngörülen ahlaki, moral değerler.
Deoxycortone: Sodyum ve potasyum metabolizmasını düzenleyen ve adrenal korteksten salgılanan bir hormon.
Departman: Herhangi bir kuruluşun yönetim birimleri arasındaki kısımlara departman denmektedir.
Depigmentasyon: Deriyi renklendiren maddenin kısmi veya tamamen yok olması.
Depilasyon: Vücudu istenmeyen tüylerden arındırmayı sağlayan ve genellikle geçici çözümler sağlayan bir epilasyon yöntemidir. Tüylerin cilt yüzeyinden kısa süreli olarak uzaklaştırılmasını sağlayan işlemler olarak da tanımlanabilir.
Depilatör: Hayvanların vücudunda bulunan kılları döken, kıl sökücü.
Deplase etmek: Herhangi bir şeyin yer değiştirildiğini ifade ediyor. Organları deplase etmek sözleri, aslında organların yer değiştirildiğini ifade eder.
Depo etmek: Vücutta biriktirme, saklama işlemi. Yağ, protein, karbonhidratlar vücutta depo edilen bileşiklere örnektir.
Depolama: Bilgisayar sistemlerinde veri saklama işlemi.
Depolarizasyon: Kutuplaşmasının ortadan kalkması, pozitif ve negatif kutuplar arasındaki gerilim farkının kalkması. Elektrik yükü kaybı.

MEDİSÖZLÜK
MEDİSÖZLÜK

Depression: *1)*Ruhi veya bedeni düşkünlük hali, dermansızlık, depresyon. *2)*Ezilmiş bir kemik üzerindeki iz için de kullanılır.
Depulization: Hastalık taşıyan sineklerin ortadan kaldırılması.
Depurator: *1)*Temizleyici madde. *2)*Boşaltım organı, metabolizma artıklarının vücuttan atılışına hizmet eden herhangi bir organ.
Derealizasyon: Kişinin kendi bedeninden veya zihinsel süreçlerinden, kendi yaşamının dışarıdan bir gözlemcisi gibi, sürekli veya tekrarlayan bir kopukluk hissini (duyarsızlaşma) yaşaması.
Dereism: Hayal gücünün her zaman gerçeğe üstün gelişi ile belirgin zihin çalışması.
Deri: Derimiz vücudumuzu örten en büyük organımızdır. Bir anlamda bedeni ve organizmayı çevreden ayıran dış duvardır. Bu niteliğiyle; mekanik, kimyasal ve biyolojik dış etkilere karşı bedeni koruyucu fonksiyonu vardır.
Derin Öğrenme: Makine öğrenmesi alanında kullanılan bir teknik, yapay sinir ağlarının çok katmanlı ve karmaşık yapısını kullanarak karmaşık ilişkileri modellemeye dayanır.
Derin Ven Trombozu (DVT): Vücuttaki bir veya daha fazla derin damarda tromboz (kan pıhtısı) toplanmasıdır. Bu durum genellikle bacaklarda görülür, ancak kollar veya nadir durumlarda vücudun diğer bölgelerinde de ortaya çıkabilir.
Derinlik Algısı: Bir nesnenin üç boyutlu uzayda konumunu ve mesafesini anlama yeteneğidir. Bu algı, gözlerden gelen farklı görüntülerin beyinde birleştirilmesi ve yorumlanması yoluyla gerçekleşir. Görsel bilgiyi işlemek için gözlerin, beyin ve çevresel faktörlerin bir araya gelmesiyle sağlanır.
Dermabrazyon: Deri üzerindeki benler veya yara izlerini ortadan kaldırma amacı ile yapılan kazıma işlemi.
Dermatit: Cildin iltihabi durumu. Ciltte kızarıklık, kaşıntı, kabarma, pullanma ve bazen de kabarcıkların oluşması.
Dermatocellultis: Herhangi bir madde tozu ile devamlı temas sonucu meydana gelen deri tahrişi veya iltihabı.
Dermatolog: Deri hastalıkları uzmanı, deri doktoru.
Dermatoloji: Cilt hastalıkları ve tedavisiyle ilgilenen tıp dalı. Deri bilimi olarak da adlandırılmaktadır
Dermatolojik Cerrahi: Dermatoloji ana bilim dalının alt dallarından olup cilt kanserleri ve buna bağlı gelişen lezyon ve rahatsızlıkları incelen tedavi alanı.
Dermatom: Tıp dilinde vücudun "coğrafi" duyu bölgelerine verilen isim. Periferik sinir sisteminde deri yüzey duyusunu alan bölge o sinire ait dermatom olarak adlandırılır.
Dermatoma: Sınırlı bir deri bölgesinin, tümörü andıracak şekilde kalınlaşması.
Dermatomositis: Ödem ve adale zaafiyeti ile kendini belli eden akut bir deri ve kas iltihabı.
Dermatoplasti: Cildin bir yerini tamir için vücudun başka bir yerinden bir cilt parçası kesip bu yere yapıştırma ameliyatı.

Dermatothlasia: Deriyi devamlı çimdikleme, çürütme veya herhangi bir yere sürtme şeklinde içten gelen, karşı konulmaz arzu.
Dermatoz: Deri hastalıkları, ciltte görülen hastalıklardır.
Dermis: Ciltte en üst tabaka olan epidermisin (cildin en dışında yer alır) altındaki tabakadır. Bağ dokudan oluşan ve vücudu darbelere karşı koruyan katmanıdır.
Dermoaktif: Deriyi etkileyen bileşen veya yapıdır. Deri üzerinde etkisi incelenir.
Descensus: Aşağı inme, aşağı sarkma, düşme, bir organın normal yerine oranla aşağıya inmesi.
Desidua: Hamile bir kadında endometriyumun (rahmin iç yüzeyini kaplayan ve her ay döngüsel olarak değişen bir doku tabakası) fonksiyonel bir tabakasıdır ve doğumdan sonra geriye kalan uterustan ayrılır.
Desikant: Kuru tutan, nem alıcı maddelerdir. Desikasyon işleminde kullanılır.
Desikasyon: Kuru tutma işlemidir, nemli veya ıslak halden uzak tutup doğru veriler elde etmek için kullanılır.
Desikatör: Nemden etkilenen maddelerin nemden korunması, örneklerden suyun çekilmesi ve maddenin kuru hâlde kalması için laboratuvarlarda kullanılır.
Desibel (dB): Sonsuz impuls cevabı anlamına gelen bu terim, bir ses veya sinyal filtresinin güç veya genlik ölçümünü ifade etmek için kullanılır.
Desibel-Miliwatt (dBm): Bir kablosuz sistemin gücünü belirlemek için kullanılan bir kavramdır. Bir güç seviyesinin bir miliwatt referans alınarak desibel cinsinden ifade edildiğini belirtmek için kullanılan bir seviye birimidir.
Desibel Ses Basınç Seviyesi (dBSPL): Sesin belirli bir noktada oluşturduğu basınç seviyesini ölçmek için kullanılan bir birimdir. Sesin ne kadar yüksek veya düşük olduğunu belirtmek için kullanılır.
Desibel Volt (dBV): Genellikle ses seviyesini ölçmek için kullanılan bir ölçü birimidir. Ses seviyesinin bir referans voltaj seviyesine göre belirtilmesi için kullanılır. Bu ölçüm genellikle ses ekipmanlarında ve ses mühendisliğinde kullanılır.
Deskuamasyon: Cildin üst tabakasının soyulması veya dökülmesi sürecidir. Bu süreç genellikle doğal bir cilt yenilenme mekanizmasıdır ve cildin sağlıklı bir şekilde yenilenmesine yardımcı olur . Vücutta kepeklenme, kavlama, soyulma şeklinde kendini gösterme halidir.
Deskuamatif: Vücutta pul pul dökülme özelliği olan yapılardır. Döküntü özellik gösteren anlamına da gelir.
Destrüksiyon: Hasar, zarar veya tahribat anlamına gelmektedir.
Desudation: Deri üzerinde su toplayıcı küçük kabarcıklar oluşmasına uzanan aşırı terleme.
Detoksifikasyon: Vücudun sağlıklı bir şekilde doğal olarak zararlı toksinlerden arındırılma ve metabolik fonksiyonları düzenleme sürecidir. Bu işlem, genellikle karaciğer başta olmak üzere böbrekler, bağırsaklar, cilt ve akciğerler gibi organlar aracılığıyla doğal olarak gerçekleştirilir.
Detorsion: Büküklüğün düzeltilmesi, eğriliğin normal hale getirilmesi. Bir organın veya dokunun kendi etrafında dönme, dönmüş bir konumdan normal konumuna geri dönme işlemidir.

Detritus: Aşınma suretiyle meydana gelen maddeler, çözünüp dağılma ürünleri.
Detrusör: Mesane kasının adıdır. Mesane kası idrarı depolama boyunca gevşektir ve alttaki sfinkter dediğimiz kapaklar idrarın akmasını önlemek için kapalıdır. İdrar boşaltımı sırasında mesane kası, idrarı boşaltabilmek için kasılır ve sfinkterler gevşer, idrar boşaltımı gerçekleşir.
Devaskülarizasyon: Herhangi bir vücut bölgesinde kan akımının kesilmesi. Kan damarlarının tıkanması veya yıkımlanmasından kaynaklanır.
Devitalizasyon: Bir doku, organ veya yapıdaki canlılığın yaşam fonksiyonlarının kaybedilmesidir.
Devre Analizi: Elektrik devrelerinin davranışlarını inceleme ve analiz etme süreci. Elektrik devreleri, elektriksel bileşenlerin (dirençler, kondansatörler, endüktörler, transistörler vb.) bir araya gelmesiyle oluşturulan sistemlerdir. Bu sistemlerde oluşan elektrik akımı veya gerilimi gibi elektriksel büyüklükleri inceler.
Devre Kartı: Elektronik bileşenlerin monte edildiği, bir veya daha fazla katmanda bakır izlerin bulunduğu plastik veya fiberglas tabaka (cam liflerinden oluşan bir kompozit malzeme).
Devre: Elektrik akımının belli bir yönde akmasını sağlayan bileşenlerin bir araya gelmesiyle oluşturulan sistem.
Dezenfeksiyon: Mikroorganizmaların yok edilmesi veya etkisiz hale getirilmesi amacıyla kullanılan kimyasal veya fiziksel işlemler.
Dezenfeksiyon: Zararlı mikroorganizmaları nesnelerin yüzeylerinden uzaklaştırma için yapılan dekontaminasyon işlemidir. Bu işlem dezenfektanlarla gerçekleştirilir
Dezenfektan: Kimyasal sprey veya mendil şeklinde olan, halka açık üründür.
Dezoryantasyon: Tıp biliminde üç boyutlu farkındalık olarak nitelendirdiğimiz durumun bozularak hastayla iletişimin bozulması anlamına gelen tıbbi bir terimdir.
DHA (Dokosaheksaenoik Asid): Bebeklerin özellikle gözleri ve beyni açısından gelişiminde önemli olduğu düşünülmektedir. Anne sütünde bulunur ve bazı bebek mamalarına da eklenmiştir. Doğum sonrası, bebeklerde ve küçük çocuklarda görme ve bazı bilişsel işlevleri iyileştirebilir. Omega-3, çoklu doymamış, 22 karbonlu bir yağ asididir. Bazı balıklarda (ton balığı ve lüfer gibi) ve deniz hayvanı yağlarında bol miktarda bulunur.
DHF (Dang Hemorajik Ateşi): Dang virüsünden kaynaklanan ve 10 yaşın altındaki çocukları etkileme eğiliminde olan, karın ağrısına, kanamaya (kanama) ve dolaşım bozukluğuna (şok) neden olan bir sendrom.
Diabetogenic: Diyabet gelişimini tetikleyen veya başlatan faktörler veya etkenlerle ilişkilendirilen bir terim.
Diabrosis: *1)*Aşınma, kemirilme, yenme, organ veya damar duvarında delinmeye uzanan aşınma. *2)*Şeker hastalığı olarakta bilinir.
Diaclasia: Kemiği kırma, eğrilik veya şekil bozukluğu gösteren kemiği düzeltme amacıyla kırma.

MEDİSÖZLÜK

Diagnosis: Bir hastalığın veya durumun tanısının koyulması, belirlenmesi veya teşhisidir.
Diagnostik görüntüleme: Tanısal radyoloji olarak da bilinen, hastalık belirtilerini tespit etmek ya da alınan ilaçların tedaviye ne oranda yanıt verdiğini kontrol edebilmek için faydalanılan alt birimdir.
Diapedesis: Bağışıklık sistemi hücrelerinin (genellikle lökositlerin) kan damarlarından doku aralığına geçişini ifade eder.
Diarthrosis: Her tarafa hareket eden mafsal. Serbestçe hareket edebilen bir eklem olarak bilinir.
Diaschisis: Beyindeki sınırlı bir harabiyet, sebebiyle o kısmın idare ettiği vücut bölgesinde görülen görev bozukluğu.
Diascope: Deri üzerindeki lezyonların muayenesinde kullanılan düz camdan araç.
Diastasis: Kemiklerin kırık olmaksızın birbirlerinden ayrılması.
Diastematomyelia: Omurilikte, çift gibi görünüm veren doğuştan uzunluğuna yarık bulunuşu hali.
Diastol: Diastol ise, kalbin gevşeyerek odacıklarının (ventriküllerin) kanla dolduğu ve yeniden dolmaya hazırlandığı aşamadır. Kalp atışının dinlenme dönemi olarak ifade edilir.
Diatermi: "Derin Isıtma" anlamına gelir. Cildinizin yüzeyin altındaki katmanlarında ve daha derin dokularda iyileşme başlatmak için elektrik akımlarını (radyo ve ses dalgaları halinde) kullanan bir yöntemdir.
Dichotomy: Çatallı olma, iki kısma bölünmüş olma.
Dichromatic: Esas renklerin yalnız ikisini görebilen.
Dichromatism: Kısmi renk körlüğü, tüm renklerin sadece iki renk halinde algılanması.
Dielektrik Gücü: Bir izolasyonun dayanabileceği voltaj (gerilim) miktarı. Genellikle mm/volt olarak ifade edilir.
Dielektrik Kaybı: Alternatif elektrik alanı uygulandığında moleküler hareketler tarafından üretilen friksiyonun sonucu olarak bir dielektrikteki gücün dağılması.
Dielektrik Sabiti: Bir malzemenin elektrik alanındaki tepkisini ölçen bir fiziksel özellik.
Diferansiyasyon: Bir tümörün köken aldığı hücrenin yaptığı yapıları taklit etme ve ona benzeme yeteneğine verilen isimdir. Farklılaşma da denir.
Diferansiyel Denklem: Bağımsız değişkenlerin bir fonksiyonunun çeşitli türevlerini içeren bir denklem. Genellikle çözümleri belirli koşullar altında bulunabilen ve bu çözümlerin analitik veya sayısal yöntemlerle elde edilebilen matematiksel ifadelerdir
Diferansiyel Kilit: Araçlarda, tekerlekler arasındaki dönme farkını en aza indirmek veya ortadan kaldırmak için kullanılan bir sistem.
Diferansiyel Tanı: Benzer belirtilere sahip farklı hastalıklar arasında doğru tanı.

Differential: Bir SCSI bus konfigürasyonudur ve bunda her sinyal iki tel üzerinde gönderilir. Sinyal iki tel arasındaki gerilim farkından çıkar, istenmeyen gürültülerin elimine edilmesinden sonra. Bu tip sonlandırıcılar özellikle farklı SCSI tiplerinde kullanılmaktadır.
Differentiate: *1)*Ayırt etmek, bir hastalığı diğerlerinden ayrıt etmek. *2)*Diğer doku ve oluşumlara nazaran farklı özellik gösterecek şekilde gelişmek, farklılaşmak.
Difteri: Corynebacterium diphtheriae adlı mikroorganizmanın boğaz, burun, göz ve deriye yerleşmesiyle ortaya çıkan ciddi sonuçlara, ölümlere yol açabilen bir hastalıktır.
Difüzyon: Maddelerin çok yoğun ortamdan, az yoğun ortama doğru kendiliğinden yayılmasıdır. Fiziksel kimyada ise moleküllerin kinetik enerjilerine bağlı olarak rastgele hareketlerine denir.
Difüzyon Katsayısı: Bir maddenin belirli bir ortamda difüzyon hızını belirleyen katsayı.
Digestant: Sindirime yardım eden, sindirimi kolaylaştıran maddelerdir.
Digital Signal Processing (DSP): Analog sinyallerin sayısal olarak işlenmesi ve analizi.
Digital Signal Processor (DSP): Faks demodülasyonu ve sesin sıkıştırılması için kullanılan bir mikroişlemci.
Digitalis: Kalp yetmezliğinin tedavisinde kullanılan bir bitki kaynaklı ilaç.
Digitigrade: Ayak parmakları üzerinde yürüyen, bu tarz yürüme gösteren.
Dihibrit: Bir yavrudaki ayrı özellikleri etkileyen, her biri iki alel (alternatif form) içeren iki farklı genin kalıtımını ifade eder. Tek bir gen ve alelleriyle ilgilenen monohibrit kalıtım kavramına dayanır.
Dijital: Sayısal formatta bilgi taşıyan veya işleyen.
Dijital Mantık: Sayısal sinyallerin işlenmesi ve kontrol edilmesi için kullanılan mantıksal ifadeleri sembolik olarak temsil etme ve bu ifadeler üzerinde işlem yapma yeteneği sağlar. Genellikle boolean cebiri prensiplerine dayanır ve "doğru" veya "yanlış" gibi iki değer alabilen ifadelerle çalışır.
Dijital Mikroskop: Bir kamera ve optik lenslerden oluşur. Sensör, optik sinyalleri dijital veriye dönüştürür ve bu dijital görüntü, bir bilgisayar ekranında veya diğer dijital cihazlarda görüntülenir.
Dijital Sinyal: Yalnızca iki durumdan (genellikle 0 ve 1) oluşan bir dizi darbeli işarettir.
Dijital Tomosentez: 3D görüntüler elde etmek için kullanılan radyografik bir teknik. Meme kanseri taraması ve tanısında yaygın olarak kullanılır
Dijital Zamanlama Devresi: Dijital sinyalleri belirli bir zamanda kontrol etmek veya senkronize etmek için kullanılan elektronik devre.
Dikaryotik: Yoğun metabolizma sergileyen hücrelerin iki çekirdekli yapısı anlamında kullanılmaktadır.
Dikdörtgen Koordinat Sistemi: Matematiksel konum belirtmek için kullanılan iki eksenin dik açılar oluşturduğu bir koordinat sistemi.
Dikotiledon: Embriyosunda iki çenek yaprağı bulunan bitki.

Dil ve Konuşma Patolojisi: Konuşma dili patolojisi veya logopedi, odyoloji, optometri, ergoterapi, rehabilitasyon psikolojisi, fiziksel tıp ve rehabilitasyon, davranışçılık ve diğerleri ile beraber "profesyonel sağlık mesleği"'dir.
Dil ve Konuşma Terapisi: Konuşma ve dil becerilerini geliştirmeye yardımcı olan bir tedavidir. Ses üretimi, anlama, akıcılık, anlatımda netlik olmasını sağlar. Dil ve konuşma terapisi bölümü tüm yaş gruplarında dil bozuklukları, konuşma, ses, yutma fonksiyonları tedavisini yapar.
Dilatasyon: *1)*İnsan vücudunda yer alan organların bazı nedenlerden dolayı genişlemesi sonucu kullanılır. *2)*Yapılarda deprem, ısı, farklı oturma gibi hareketleri karşılayabilmek için bloklar arası bırakılan aralık.
Dilated Pupils: Gözbebeklerinin normalden daha büyük olması durumu.
Diluent: Sulandırıcı, eriyiğin yoğunluğunu azaltıcı. Başka bir maddenin konsantrasyonunu azaltmak için kullanılan bir maddedir.
Dilüsyon: Bir çözeltinin su veya başka bir sıvı ile inceltilmesi işlemi.
Dimenszion: Herhangi bir organ veya oluşumun ölçümünde esas unsurları teşkil eden uzunluk, genişlik, derinlik gibi değerlerden her biri, boyut.
Dimorphism: Birbirinden farklı iki şekil gösterme veya iki şekilde bulunabilme niteliği (bir maddenin iki değişik kristal şekli göstermesi gibi).
Dinamik Analiz: Bir sistemin zaman içindeki davranışının incelenmesi, genellikle titreşim veya hareket analizi.
Dinamik: Hareketle ilgili olan veya hareket içeren. Fiziksel veya mekanik bir sistemde, bir nesnenin hızı, ivmesi veya rotasyonu gibi konuları içerir. Ayrıca, bir sürecin veya olayın zaman içindeki değişimlerini, etkileşimlerini ve gelişimini tanımlamak için kullanılır.
Dinamik programlama: Bir optimizasyon problemi çözümünde, daha büyük bir problemin küçük parçalara bölünmesi ve ardından bu parçaların çözülmesi işlemi.
Dinamometre: Cisimlerin kuvvetlerini ölçmede kullanılan bir ölçü aletidir.
Dioptometer: Gözün ışığı kırma gücünün ölçülmesinde kullanılan alet.
Diphonia: Konuşma sırasında çıkan iki ayrı ses tonu.
Diphtheria Toxin: Difteri bakterisi tarafından üretilen zehirli bir madde.
Diphtheria: Bakteriyel bir enfeksiyon olan difteri, özellikle boğazda gri renkli bir zarın oluştuğu bir hastalıktır.
Diplacusis: Çift işitme, tek sesin iki ayrı ses halinde algılanmasıyla belirgin duyma bozukluğu.
Dipleji: Çift taraflı inme. Simetrik olarak vücudun her iki tarafında oluşan paralizi (felç).
Diplogenesis: *1)*Bir organ veya oluşumun, tek yerine çift oluşması. *2)*Birbirine yapışık ikiz fetüs oluşması.
Diploid: Bir organizmanın hücrelerinde her ebeveynin her çifte bir kromozom katkıda bulunduğu iki tam kromozom setinin varlığı. 2n kromozom takımı taşıyan hücre.

Diplomyelia: Omuriliğin doğuştan çift oluşu veya uzunluğuna seyreden yarık sebebiyle çiftmiş gibi iki parça gösterişi.
Diplopi: Bir nesnenin tek bir görüntüsünün algılanmasının yerine aynı nesnenin iki ayrı ve farklı görüntüsünün algılanması. Çift görme, şaşılık.
Dipol: İki kutuplu olarak da adlandırılan çeşitli bilim ve disiplinlerde kullanılan bir terimdir. Yunanca di ve polos sözcüklerinden oluşturulmuştur. Fizikte dipol, eşit ve karşıt yüklü veya manyetize olmuş ve birbirinden uzakta bir çift kutup anlamına gelir.
Dipsogen: Susuzluk yaratan madde, su ihtiyacı uyaran herhangi bir madde.
Direnç: DC çevrimlerinde, bir malzemenin tersi akım atışını öngörür, ohm ile ölçülür. AC çevrimlerinde rezistans, empedansın gerçek komponentidir ve ölçülen değerden daha yüksek olabilir.
Disability: Fiziksel veya zihinsel yeteneklerdeki bir kısıtlama sonucu ortaya çıkan durum. Herhangi bir işi yapmada yetersizlik, güçsüzlük, kuvvetsizlik.
Disakkarit: İki mol monosakkaritin dehidrasyonu sonucu oluşan çift şeker. Maltoz, sakkaroz, laktoz gibi.
Diseksiyon: Canlı bir organizmanın parçalarının detaylı bir şekilde incelenmesi veya cerrahi bir müdahale için dokuların ayrılması.
Disengagement: *1)*Serbest bırakılma, hapsedilmiş durumdan kurtulma; *2)*Fetüs başının vajinadan geçerek dışarı çıkması; başın doğumu.
Disfaji: Yutma güçlüğü anlamına gelen tıbbi terim. Genelde başka bir rahatsızlığa ait belirti olarak görülse de, bazen kendi başına bir rahatsızlık olarak da değerlendirilir.
Disfazi: Düşünceleri konuşma diline dönüştürmekten sorumlu beyin bölgeleri hasar gördüğünde ve düzgün çalışamadığında ortaya çıkan bir dil bozukluğu.
Disfoni: Ses yolu tarafından üretilen sesin kalitesinde olumsuz bir değişiklik, ses çıkarmak için gösterilen çaba veya yorgunlukta artış, konuşma ve şarkı söyleme ile oluşan ağrı ya da rahatsızlık da dâhil olmak üzere, ses üretimi ile ilgili herhangi bir sorunun tanımlanmasını kapsayan genel bir terimdir.
deDisk Herni: Disk dışındaki sağlam yapının yırtılıp yumuşak jel benzeri yapının dışarı taşınmasıdır. Fıtık olarak bilinir.
Diskinezi: Kaslar üzerindeki spazmların, yanlış iletiler nedeniyle vücudun farklı bölgelerine yayılmasıyla ortaya çıkan hastalıktır. İstemsiz hareketlerin görüldüğü bir hareket bozukluğu olarak tarif edilir.
Disleksi: Bir bireyin normal zeka düzeyinde olmasına rağmen dil, okuma, ve yazma becerilerinde sorunlar yaşamasına neden olan bir özel öğrenme bozukluğudur.
Dislokasyon: Eklem bölgesindeki kemiklerin normal pozisyonlarından çıkması veya yerlerinden kayması durumudur.

Dismember: Vücudunun bir veya daha fazla uzvunun koparılması veya ayrılmasıdır.
Dismemberment: Canlı veya ölü bir varlığın uzuvlarının veya vücut parçalarının tamamen veya kısmen kesilmesini ifade eder.
Dismenore: Ağrılı adet veya adet krampları olarak da bilinir, günlük aktiviteleri engelleyecek düzeyde ağrılı adet görme olarak tanımlanan jinekolojik bir hastalıktır. Zor adet görme, adet güçlüğü.
Disorders: Doğuştan veya sonradan oluşan herhangi bir anormallik, bozukluk veya hastalık.
Disorientation: Kişinin çevreye oranla kendi durumunu değerlendirememesi, çevreye uyma veya alışma yeteneğinin kaybı.
Dispense: Bir ürünün veya maddeye ilişkin bir miktarın ölçülü bir şekilde verilmesi veya dağıtılması.
Dispenser Cihazı: Belirlenen hacimdeki sıvıların şişeden çekilmesine yardımcı olur. Reaktif kaybını önlemek adına tercih edilebilecek en iyi seçeneklerden bir tanesidir. Cihaz sayesinde daha hızlı, rahat, pratik ve daha doğru sonuçlar elde edilebilmektedir.
Dispepsi: Üst karında oluşan bir rahatsızlık. Halk dilinde hazımsızlık olarak adlandırılır. Yemek yemeye başladıktan hemen sonra karında oluşan ağrı ve tokluk hissi. Sindirim güçlüğü.
Dispersion: Bir maddenin veya dalganın enerjisinin ve etkisinin bir alanda nasıl yayıldığını veya dağıldığını tanımlar.
Dispersity: Bir maddenin taneciklerine ayrılma yeteneği, çözülme yeteneği.
Displazi: İleride kansere dönüşebilme ihtimali olan hücre bozulmasıdır ve takip altına alınması gerekir. Gözlenen hücre normal bir hücre olmaktan çıkmıştır. Eğer olumsuz uyaranlar devam ederse kansere dönüşüm gözlenir.
Dispne: Çeşitli nedenlerle nefes almanın zorlaştığı tıbbi bir durumdur. Astım, KOAH, kalp hastalığı, akciğer kanseri ve diğer hastalıkları olan kişilerde ortaya çıkabilir. Solunum zorluğudur.
Dissemination: Yayılma, dağılma, serpilme, hastalığın vücutta çeşitli organ veya dokulara yayılması.
Dissemine Intravasküler Koagülasyon (DIC): Kanın kontrolsüz pıhtılaşması ve çözülmesi ile karakterize olan bir durum.
Dissipation: Kullanılamayan ya da kayıp enerji. Enerjinin sistemin içinden dışarıya doğru kaybolmasını ifade eder.
Distal: Bir nesnenin veya yapısal bir öğenin vücudun merkezine veya bir referans noktasına uzak olan kısmını ifade eder
Distichiasis: Göz kapağının iç kenarında yer alan ikinci bir kirpik sırası.
Distil: Bir sıvıyı ısıtıp buhar haline getirdikten sonra tekrar soğutarak sıvı halinde toplamak, damıtmak.
Distoni: Kasların istemsiz olarak kasıldığı ve Parkinson hastalığı, esansiyel tremor gibi rahatsızlıklardan sonra en çok görülen hareket bozuklukları arasında yer alır, günlük yaşantıyı ve yaşam kalitesini olumsuz etkiler. Fark edildiği anda tedaviye başlanması semptomların daha kolay kontrol edilmesini sağlıyor.

Distosi: Tıp dilinde doğumun zorlu geçmesi anlamına gelir. Zor doğum çok kritik bir durumdur. Doktorun doğumun vajinal yoldan devam edip etmeyeceğine çabuk karar vermelidir. Eğer vajinal yol uygun değilse sezaryen yöntemine başvurulmalıdır.
Distractibility: Dikkatini bir şeye verebilme yeteneğinin kaybolması ile karakterize olan psikolojik bir durum.
Distrofi: Anormal gelişme. Adalenin gelişmemesi. Beslenme bozukluğu sonucu bozukluk ve yetersizlik.
Disturbed Cables: Bir elektrik, iletişim veya ağ kablosunun normal işlevini etkileyen dış etkenler veya kusurlar nedeniyle meydana gelen sorunları tanımlar. Kablo hatlarının veya bağlantıların düzensizleşmesi veya hasar görmesi durumunda kullanılabilir.
Disturbed Conductor: Bir başka iletken veya kaynak tarafından üretilen enerjiyi alan iletken.
Diş İçi Dolgu: Çürük diş bölgelerini düzeltmek veya diş kaybını tedavi etmek için kullanılan özel bir madde.
Diş İmplantı: Protetik diş tedavisi ve estetik diş hekimliği dallarında insan dişine yapılan alternatif implanttır.
Diş İmplantları: Eksik dişleri yerine koymak için kullanılan cerrahi uygulamalardır. Genellikle titanyum veya titanyum alaşımları gibi biyouyumlu malzemelerden yapılır.
Diş Minesi: Dişin dış yüzeyini kaplayan sert, mineral içerikli madde.
Diş Protezi Akrilikleri: Diş implant destekli protezlerin bazı kısımlarının yapımında kullanılan malzeme. Diş protezi tabanını oluşturmak için kullanılır ve protezin doğru şekilde ağıza oturmasını sağlar.
Diş Protezi: Eksik dişleri veya diş gruplarını yerine koymak için yapılan protez.
Diş Röntgeni: Dişlerin ve çevre dokuların görüntülerini elde etmek için kullanılan radyografik görüntüleme cihazı.
Diş Teli: Dişlerin düzeltilmesi ve hizalanması için kullanılan ortodontik cihazlar.
Diş Üniti: Hekimin hastasını tedavi etmek için kullandığı meslek aracıdır. Diş tedavi işlemleri bu koltukta yapılmaktadır. Diş hekiminin çalışmasına göre ünit aşağı yukarı hareket edebilir, dik ve yatar pozisyona geçebilir.
Dişli: Dişli dişlerin birbirine uyumlu bir şekilde çalışması ile kuvveti ve hareketi aktaran bir mekanizma. Enerji ve hareketin etkin bir şekilde iletilmesini sağlar.
Diuresis: Böbrekler tarafından fazla miktarda idrar oluşturulması; idrar miktarının artışı.
Diüretik: Vücuttan sıvı ve tuz atılımını artıran ilaçlar veya maddelerdir. Bu atılım sonucunda idrar miktarı artar ve vücuttan fazla su ve tuz çıkışı sağlanır.
Diverticulosis: Bağırsakta küçük çıkıntıların (divertikül) varlığı durumu, genellikle belirti vermez.
Divertikül: Sindirim kanalı çeperini geçen mukoza fıtığı. Sindirim kanalının her yanında görülebilirse de, en çok kalınbağırsakta oluşur.

MEDİSÖZLÜK

Divertikülit: Bağırsaklarda bulunan küçük çıkıntılardan biri iltihaplandığında ortaya çıkan durum.
Diyabet: Halk arasında şeker hastalığı olarak bilinen Diabetes Mellitus, genel olarak kanda glukoz (şeker) seviyesinin normalin üzerine çıkması, buna bağlı olarak normalde şeker içermemesi gereken idrarda şekere rastlanması olayıdır.
Diyabetik Pompası: Şeker hastalarının insülin dozlarını daha iyi kontrol etmelerine yardımcı olan bir cihaz.
Diyafanoskop: Kapalı vücut boşluğunu arkadan verilen ışıkla aydınlatıp görülebilir hale getirmede kullanılan alet.
Diyafiz: Kol ve bacak kemiklerinin iki ucu arasında kalan orta bölgesi. Uzun kemiklerin iki ucu arasında kalan gövde bölgesi.
Diyaforez: Genelleştirilmiş hiperhidroz olarak da bilinen terleme , fiziksel efor veya yüksek sıcaklıktan kaynaklanmayan aşırı terleme veya terlemeyi ifade eder .
Diyafram: Göğsün tabanında bulunan, akciğer ve kalbin altında yer alan, kişinin nefes alıp vermesine yardımcı olan ince bir iskelet kasıdır. Göğüsle karın boşluğunu birbirinden ayıran kas bölmesi.
Diyaliz: Böbrek yetmezliği olan kişilerde, kanın vücut dışında bir cihaz aracılığıyla temizlenmesi, vücuttaki atık maddelerin ve ekstra sıvının uzaklaştırılması için kullanılan bir tıbbi prosedür.
Diyaliz Hastanesi: Diyaliz tedavisi almak isteyen hastaların, genellikle uzmanlaşmış bir merkezde bu hizmeti aldığı yer.
Diyaliz Makinesi: Hemodiyaliz (böbrek yetmezliği olan veya böbrek fonksiyonlarını yerine getiremeyen hastalar için kullanılan tedavi) sırasında kullanılan, kanı temizlemek ve dengelemek için kullanılan bir makine.
Diyaliz Sıvısı: Hemodiyaliz ve periton diyalizi sırasında karın içine verilen saf su, elektrolitler (potasyum, sodyum, klorür, bikarbonat ve kalsiyum vs.), glukoz bileşenleri içeren özel sıvıdır.
Diyaliz Teknisyeni: Diyaliz prosedürlerini gerçekleştiren ve diyaliz makinesini yöneten sağlık profesyoneli.
Diyatez: Bir hastalığa veya başka bir bozukluğa karşı kalıtsal veya yapısal bir yatkınlığın bulunmasıdır.
Diyot: Yalnızca bir yönde akım geçiren devre elemanıdır. Bir yöndeki dirençleri ihmal edilebilecek kadar küçük, öbür yöndeki dirençleri ise çok büyük olan elemanlardır. Direncin küçük olduğu yöne "doğru yön" veya "iletim yönü", büyük olduğu yöne "ters yön" veya "tıkama yönü" olarak adlandırılır.
Diz Protezi: Diz bölgesinde meydana gelmiş hasarlı iskelet yapıları yerine yapay eklem veya protezin cerrahi olarak yerleştirilmesi ile uygulanan işlemlerdir. Bu protezler metal, plastik veya polimerden oluşabilir.
Dizanteri: Kirli su ve gıda tüketilmesi, kirli ellerle dokunulmuş yüzeylere temas ile bulaşır. Oral yolla vücuda giren bakteriler kalın bağırsağa yerleşerek hızla çoğalır.

Dizartri: Serebellar (beyinciğe ait) disfonksiyon (fonksiyon bozukluğu) ya da primer motor disfonksiyona bağlı konuşma bozukluğudur; hasta peltek konuşur.
Dizestezi: Duyarlılığın azalması veya aşırılaşması. Duyguların birinin kaybolması durumu. Ağrı hissi bozukluğu.
Dizüri: Ağrılı idrar olarak da adlandırılan dizüri, idrar yapıldığı sırada idrarı mesaneden taşıyan tüpte veya cinsel organın çevresinde ağrı veya yanma hissedilmesidir. Hem kadınlarda hem de erkeklerde görülen ürolojik bir durum olan dizüri, kadınlarda sıklıkla idrar yolu enfeksiyonlarından kaynaklanırken erkeklerde ise genellikle prostat sorunları sonucu ortaya çıkar.
DMEM: Hücre kültürlerinde olması gereken temel aminoasit kombinasyonu.
DMF: Su ve birçok organik madde ile karışabilen renksiz bir sıvıdır. Bir organik çözücüdür. Saf hali kokusuzdur ancak ticari tipleri dimetilamine bozunmadan dolayı kötü bir kokuya sahip olabilir.
DMI Terapi: Motor gelişim geriliği olan çocuklarda postüral tepkileri ve kaba motor becerileri geliştirmeye yardımcı olmak için terapistler tarafından uygulanan bir tekniktir.
DNA(Deoksiribonükleik asit): Genetik bilginin depolandığı ve aktarıldığı nükleik asit molekülü. Yaşamın temel yapı taşı olarak kabul edilir. Genetik araştırmalar ve tıbbi uygulamalarda önemli bir rol oynar.
Dogmatist: Araştırmadan ziyade itiraz edilmeksizin kabul edilen katı prensiplere dayalı eski tıp öğretilerinden biri (Hipokrat'tan sonra kurulan tıp ekollerinden biridir).
Doğal Dil İşleme: Yaygın olarak NLP olarak bilinen yapay zekâ ve dilbilim alt kategorisidir. Türkçe, İngilizce, Almanca, Fransızca gibi doğal dillerin işlenmesi ve kullanılması amacı ile araştırma yapan bilim dalıdır.
Doğru Akım Motorları: Doğru akım elektrik enerjisini, dönel mekanik enerjiye çeviren elektrik makinasına denir.
Doğru Akım: Elektrik yüklerinin yüksek potansiyelden alçak olana doğru sabit olarak akmasıdır. Tipik olarak kablo gibi bir iletkende ya da yarı iletkenler ve yalıtkanlardan akabilir. Doğru akımda, elektrik yüklerinin aynı yönde akışı, doğru akımı alternatif akımdan ayırır.
Doğruluk: Mühendislik, endüstri ve istatistikte, bir ölçüm sisteminin doğruluğu, bir niceliğin ölçüm değerinin asıl (gerçek) değerine olan yakınlık derecesidir.
Doktor: Tıbbi sorunlar ve hastalıklar konusunda eğitim almış ve teşhis koyabilen meslek sahibi kişi.
Doku: Belirli bir işi yapmak üzere özelleşmiş hücreler topluluğu.
Doku Mühendisliği: Hücreler ile mühendislik, malzeme yöntemlerinin bir bileşimini ve farklı tipteki biyolojik dokuları onarmak, sürdürmek, iyileştirmek veya değiştirmek için uygun biyokimyasal ve fizikokimyasal faktörlerle birlikte kullanan bir biyomedikal mühendisliği dalıdır.
Doku nakli: Bir kişinin sağlıklı bir doku örneğini, yaralı, yanık almış veya cerrahi olarak hasar görmüş bir kişinin tedavisi için kullanılabilir. Deri, kornea, kemik greftleri gibi çeşitli dokular için nakil yapılabilir.

Dolikoektazik: Uzamış ve genişlemiş anlamına gelen bir tıbbi terimdir. Bu terim, özellikle bağırsak, safra yolları veya kan damarları gibi iç organların şeklini tanımlamak için kullanılır.
Dolutegravir: HIV enfeksiyonunun tedavisinde kullanılan bir antiretroviral ilaç.
Domain Bacteria: Nukleus ve plastidleri bir zarla çevrilmemiş, hücre içerisinde dağılmış materyal olarak bulunur. Gerçek nukleus ve plastidleri yoktur.
Domain: Bir protein içerisinde bulunan ve kendine ait bir fonksiyona sahip bölüm. Tek bir protein içindeki domain bölümleri, hep birlikte proteinin total fonksiyonunu belirler.
Domatophobia: Evde yalnız kalmaktan aşırı korkma. Bireylerin belirli bir ev eşyası veya mobilya parçası olan sandalyelerden korkma durumudur.
Dominance: Hakimiyet, üstünlük, bir şeyin beraber bulunduğu diğer bir şeye veya şeylere oranla daha etkili ve hakim oluşu.
Dominant: Genetikte bir genin karşılıklı lokuslar üzerinde bulunan alellerinden hangisinin canlının karakterini belirleyeceğini gösteren ilişki.
Donanım: Bilgisayar veya elektronik cihazların fiziksel bileşenleri.
Donör: *1)*Transfüzyon için kendisinden kan alınan kimse, kan verici. *2)*Transplantasyon için kendisinden organ alınan kimse, organ verici. *3)*Sun'i döllemede kendisinden meni alınan kimse, meni verici.
Donovani Leischmania: İnsanın dalak karaciğer ve kemik iliğinde yerleşir ve kala-azarı meydana getirir.
Dopamin: Nörotransmitter olarak görev yapan bir kimyasal maddedir. Zevk, memnuniyet ve motivasyon hissetmeyi sağlamaktan sorumludur. Mutluluk hormonu olarak da bilinir.
Doping: Uyarıcı ilaç vererek daha zinde hale getirme, özellikle yarışçının (insan veya hayvan) göstereceği gücü artırma amacıyla, yarışa başlamadan önce uyarıcı bir ilaç verme.
Doppler Etkisi: Bir ses dalgasının veya ışık dalgasının bir hareketli kaynaktan veya gözlemciden uzaklaşması veya yaklaşması nedeniyle frekansının değişmesi fenomeni.
Doppler Ultrasonografi: Kan akış hızını ve yönünü ölçmek için ses dalgalarını kullanan tıbbi bir görüntüleme tekniği.
Doraphobia: Hayvanların derisine dokunmaktan aşırı tiksinme, hayvan kılı veya tüyüne değmekten aşırı ürkme.
Doromania: Hediye verme düşkünlüğü, hediye verme şeklinde kendisini gösteren anormal arzu.
Dorsal: *1)*Hayvan anatomisinde sırt bölgesini ifade etmek için kullanılan bir terimdir. *2)*Vücudun veya bir organın arka kısmıdır.
Dorsal Kök Gangliyonu: Omuriliğin arka kökünde bulunan duyusal sinir hücrelerinin gruplandığı bir yapı.
Dorsal Kök: Dorsal kök gangliyon (DRG) hücre organları duyusal sinir hücreleri içerir. Sözde tek kutuplu, çevre dokular, deri, kas ve viseral organlar yanı sıra merkezi sinir sistemi spinal dorsal boynuz gibi innervate iki aksonlar ile nöron bu türüdür.

MEDİSÖZLÜK
MEDİSÖZLÜK

Dorsal Skapular Sinir: Omuz bıçağı kaslarını innerve (bir sinirin bir organ, kas veya dokuyu sinir lifleriyle bağlaması ve ona sinirsel sinyaller göndermesi) eden bir sinir.
Dorsal Ventral Deseni: Embriyonik gelişim sırasında organizmanın sırt tarafı ile karın tarafı arasındaki farklılaşma süreci.
Dorsifleksiyon: Ayağın, ayak bileği ekleminden dorsal (dorsum pedis, ayak sırtı) tarafa doğru hareket ettirilmesidir. Ayak bileği veya el bileği gibi eklemlerin yukarı doğru bükülmesi.
Dorsolomber: Omurganın bel bölgesini ifade etmek için kullanılan bir terimdir. Bu bölgesi, vücudun alt kısmını destekler ve hareket etmesini sağlar.
Dotage: İleri yaşlılık sebebiyle oluşan, yanlış hatırlama ile belirgin hafıza zayıflığı, bunaklık.
Double-blind: Tıp ve psikoloji alanlarında klinik araştırmalarda sıkça kullanılan bir yöntemi ifade eder. Bu yöntem, hem deneklerin hem de araştırmacıların deneyin hangi koşullarda yapıldığını bilmemelerini sağlar.
Doublet: Gözdeki kırma hatalarını düzletmek için yapılmış iki mercekten oluşan bir nevi gözlük.
Douglas Abscess: Douglas çukurunda (uterus ile rektum arasında) cerahat toplanması.
Down Regülasyonn: Canlıların aynı etkene sonsuza kadar maruz kalmalarını engellemeye yarayan hücresel düzenleme mekanizması.
Down Sendromu: 21. kromozomun fazladan bir kopyasına sahip olma durumuyla karakterize genetik bir hastalıktır. En sık görülen kromozomal hastalıktır. Çocuklarda yavaş öğrenme ve zeka geriliğinin en sık sebebidir. Fazladan olan 21. kromozom dolayısı ile Trizomi 21 olarak da adlandırılır.
Downline Loading: Kontrol edilmekte olan bir cihazdan diğerine konfigürasyon parametreleri ve işletme yazılımları gönderme.
Doxil: İlk FDA onaylı ilaç olan doxil nanopartikül bir ilaç olduğundan her dokuya nüfus edebilir. Doksorubisin lipozomal içeren bir kemoterapi ilacının markasıdır.
Doxorubicin: Antineoplastik bir ilaç olan antrasiklin grubuna ait, kanser tedavisinde kullanılan bir kemoterapi ilacı.
Doxycycline: Antibiyotik bir ilaç, tetrasisklin sınıfına aittir ve bakteriyel enfeksiyonları tedavi etmek için kullanılır.
Doz: Teşhis, hastalıklardan korunma veya tedavi amacı ile yalnız veya karışım halinde kullanılan ilacın bir defada veya bir günde tehlikesizce kullanılabildiği miktar.
Dozaj: Bir ilacın veya bir kimyasal maddenin, belirli bir zaman diliminde alınan miktarını ifade eder.
Doze Etmek: Kullanılacak madde miktarını ayarlamak, doğru oranı bulma işlemi.
Dozimetri: Direkt veya dolaylı olarak radyoaktif ışımaya maruz kalan bir malzemenin veya canlı dokunun ne kadar ışımaya ve ilaca maruz kaldığını ölçme ve hesaplama tekniğidir.
Doz-Tepki İlişkisi: Bir ilacın veya maddeye maruziyetin, biyolojik bir etki ile ilişkilendirildiği doz miktarına göre değişen ilişki.
Döküm: Metal veya plastik gibi malzemelerin eritilip kalıplara dökülerek biçim verme işlemi.
Döküm Kalıplama: Metal veya diğer malzemelerin eritilerek sıvı haline getirilip belirli bir kalıp içine dökülerek istenilen şekli almasını sağlayan bir üretim sürecidir
Dökümantasyon: Belgeleme, elde edilen verileri belgeleme ve saklama.
Döl: Canlıların üremesi sonucu ortaya çıkan yeni birey.
Döl Yatağı (Uterus): Memelilerde döllenmiş yumurtanın yerleşip içinde büyüdüğü ve doğuma kadar gelişimini sağladığı organa verilen isimdir.
Döllenme: Adet döngüsünün ortalama 14. Gününde yumurtlamayı takip eden birkaç saat içinde, kadının tüplerinde erkek üreme hücresi spermle, kadın üreme hücresi yumurtanın birleşmesidir.
Döllenme borusu: Spermlerin yumurtayla birleştiği ve zigotu oluşturduğu tüp, fallopi tüpü.
Döner Atomizer: İlaçları solunabilir bir aerosol (herhangi bir katının ya da sıvının belli bir ortam içinde dağılması) haline getirmek için kullanılan bir cihaz.
Draft: Bir yapı projesinin veya tasarımının belirli bir aşaması, hazırlık aşaması olarak adlandırılır.
Dragee: İlaç veya vitamin gibi maddelerin bir kaplama içine yerleştirilmesiyle yapılan küçük tabletlerdir. Bu kaplama, ilacın sindirim sisteminden geçmesini kolaylaştırırken aynı zamanda tadını ve kokusunu da maskeler
Dramatism: Kişide ani ve canlı hareketler ve yüksekten konuşma ile belirgin hal (bazı akıl hastalıkları ve cinnet getirmede görülür).
Dreç Ameliyesi: Dreç tabir edilen taraklı dubaların, nehir, göl veya denizlerde bulunan maden yataklarında yaptığı iş. Sıvı içinde dibe çökmüş katı parçacıkların bir skreyper veya tarayıcı konveyörle sıvıdan ayrılması işlemi.
Dreglayn: Açık işletmelerde ve kazı işlerinde kepçesini zemine yüksekten düşürerek daldıran ve toprağın kazılıp aktarılmasında kullanılan bir çeşit kazı makinesi. Kovalı bager. Çekmeli kepçe.
Dren: Ameliyat sonrası dönemde ameliyat alanında oluşan kan ve sıvı birikimini dışarıya almak amacıyla kullanılan ucunda sıvının birikeceği ölçekli bir hazne taşıyan, 3-100 mm çapında, silikon veya plastikten yapılmış ve saydam olan bir tüptür.
Drenaj: 1)Yapı ve binaların en temel su yalıtım uygulamalarından biridir. Bina çevresindeki suyun toplanarak, yapıya ulaşmadan tahliye edilmesi de denilebilir. 2)Cerrahi bir operasyon sonrasında vücutta biriken kan, lenf sıvısı veya diğer sıvıların uzaklaştırılması işlemidir.
Drenaj Galerileri: Açık işletmelerde örtü taba-kasının ve istihsal panolarının drenajını, statik (yeraltı) su seviyesinin düşürülmesi suretiyle sağlayabilmek için; açılan kuyularla irtibatlı olarak teşkil edilen ve drenajı yapılacak bölgelerin altında sürülen galeriler.
Drenaj Havuzu: Açık işletmede ocağa ulaşan yüzey sularını toplayabilmek için, çalışma platformlarının altında ve açık işletmenin en alçak kotunda teşkil edilen ve biriken suyun pompa vasıtası ile dışarıya atıldığı havuz.
Drenaj Kanalı: Çevre sularını henüz açık işletmeye girmeden toplamak ve dışarı atmak için çevrede açılan kanal. Bu şekilde suların atılması, suyun ocağa girdikten sonra bir havuz ve pompa vasıtasıyla dışarıya atılmasına nazaran daha ekonomiktir.
Drenaj Kuyuları: Açık işletmelerde statik (yeraltı) su seviyesini düşürebilmek ve böylece dekapaj ve istihsalin yapılmasını sağlayabilmek için basamaklarda seri olarak ve bir sistem dahilinde teşkil edilen kuyular.
Dressler Sendromu: Miyokard enfarktüsü (kalp krizi) veya kalp ameliyatından sonra ortaya çıkabilen, enfarktüs sonrası sendromu olarak da bilinen nadir görülen bir bozukluk. Ateş, göğüs ağrısı, perikardit ve plörezi ile karakterizedir. Tedavi aspirinle veya ciddi vakalarda kortikosteroid ilaçlarla yapılır.
Drewboy Ayırıcısı: Sığ ağır ortam (ağır mayi) ayırıcısı, statik ağır ortam (ağır mayi) ayırıcıları, Kömür yıkama yöntemleridir.
Dried Human Plasma: Kullanılacağı zaman sulandırılmak üzere kurutulmuş insan plazması, kuru plazma.
Drill: *1)*Sert bir maddeyi oyarak delik açmak. *2)* Kemik, diş gibi sert yapı gösteren oluşumu oyarak delmede kullanılan alet, matkap, delgi.
Drip: Bir sıvının, genellikle bir ilacın veya besin maddesinin, bir kateter aracılığıyla damar yoluyla hastanın vücuduna damlalar halinde verilmesi.
Drive: Bir makinenin veya sistemin çalışmasını sağlayan güç aktarma mekanizması.
Driver: Bilgisayar veya donanım cihazlarıyla iletişim kurmayı sağlayan yazılım veya sürücü.
Drog: Tedavide kullanılan doğal, yarı doğal ve sentetik hammaddelerin tümüne denir. Buradaki doğal droglardan kasıt bitkilerden, hayvanlardan, mikroorganizmalardan elde edilen droglardır.
Dromomania: Kontrol edilemeyen amaçsızca dolaşma veya seyahat etme dürtüsünü tanımlar. Avare dolaşmağa karşı arzu.
Drone: İnsansız hava aracı (İHA), genellikle uzaktan kumandalı veya otonom olarak kontrol edilen bir hava aracı. Kameralar, sensörler veya diğer ekipmanlarla donatılmış hava araçlarıdır.
Drops: Damlatılarak kullanılan sıvı ilaç, damla ilaç.
Drowsiness: Uyuşukluk, bilinç uyuşukluğu ile beraber seyreden uykulu hal, sersemlik hali.
Drug Abuse: İlacın tıbbi endikasyonlar dışında kullanılması hali. Özellikle vücudu tahrip edecek şekilde devamlı uyuşturucu madde kullanma.
Drunkenness: Aşırı miktarda alkol alımının sebep olduğu psişik durum, alkol sarhoşluğu.
Dry Pleurisy: Akciğerleri göğüs duvarından ayıran ince, iki katmanlı zar olan plevranın iltihaplanmasıdır.
DSA (Dijital Anjiyografi): Vücutta yer alan tüm damarların görüntülenmesinde kullanılır. Böylece ayrıntılı olarak elde edilen görüntülerden, damarda oluşan hastalıkların tanısı yapılır.
DSM (Dense Media) Siklonları: Ağırmayı veya ağır ortam siklonları. Kömür yıkama yöntemleri.
Dualism: Kan hücrelerinin lenfatik sistem ve kemik iliği olmak üzere iki yerden kaynaklandığı görüşü.

MEDİSÖZLÜK

Dubleks Doppler Ultrason: Kan akışı sorunlarını ortaya çıkarmak için ses dalgalarını kullanan bir araç. İlk olarak normal ultrason ile kan damarı veya organların görüntüleri elde edilir. Ardından ise elde edilen görüntüler bilgisayar yardımı ile grafiğe dönüştürülür

Duchenne's Sendromu: Dudak, dil ve yutak felci halinde görülen belirtiler. Kasların zamanla zayıflayıp güçsüzleştiği kalıtsal bir hastalıktır.

Dullness: *1)*Akciğerin sertleşmiş bölgesi üzerinde perküsyonda alınan titreşimsiz sesin niteliği. *2)*Donukluk, matlık, körlük.

Duloksetin: Majör depresif bozukluk, yaygın anksiyete bozukluğu, fibromiyalji ve nöropatik ağrıyı tedavi etmek için kullanılan bir ilaçtır.

Dumbness: Konuşamama, bazı akıl hastalarının konuşmak istememeleri hali.

Dumdum Humması: Kala-azar hastalığı sıcak ülkelerde görülen, sıtmaya benzer bir hastalıktır. Kala-azar mikrobu karaciğer, dalak ve kemik iliğinin makrofajlarını enfekte edip orada çoğalabilen hücre içi parazitik bir enfeksiyondur.

Dumping Sendromu: Midenin bir kısmı çıkarıldıktan sonra görülen terleme, sıkıntı, çarpıntı, ateş basması gibi nahoş belirtilerden meydana gelen tablo.

Duodenum: İnce bağırsağın ilk kısmıdır. Mide ile ince bağırsağın geri kalan kısmı arasında bulunur. İnce bağırsağın toplam uzunluğunun yaklaşık olarak ilk 25 santimetrelik kısmını oluşturur. Memeliler, sürüngenler ve kuşlar dahil olmak üzere yüksek omurgalılarda bulunur.

Duodenal Ülseri: Gastrik ve duodenum ülserleri, sindirim sisteminin en iç katmanında ortaya çıkan yaralardır. İnce bağırsağın üst kısmı olan duodenumun astarında gelişir. Ülserlerin erozyonlardan (sıyrık) farkı muskularis mukoza denen 2. katmanın daha derinine geçmeleridir.

Duodenectomy: On iki parmak bağırsağının ameliyatla çıkarılması.

Duodenoenterostomy: On iki parmak bağırsağı ile ince bağırsak arasında ameliyatla geçit oluşturma, on iki parmak bağırsağının ince bağırsağın diğer kısmına ağız ağıza dikilmesi ameliyatı.

Duodenopancreatectomy: Pankreas başı kanserlerinde, on iki parmak bağırsağı ile pankreasın bir bölümünün cerrahi olarak çıkarılması.

Duplay's Operation: Ürolojide penis kavernoz (vücutta genellikle boşluklu veya süngerimsi bir yapı) cisimlerinin fibrozisli plaklarının cerrahi olarak çıkarılması amacıyla kullanılan bir prosedürdür.

Duplicitas Anterior: Baş, göğüs ve kolları çift, pelvis (leğen kemiği) ve bacakları tek vücut halinde yapışık ikizler.

Duplicitas Posterior: Pelvis (leğen kemiği) ve bacakları çift, baş, göğüs ve kolları tek vücut halinde yapışık ikizler.

Duplikasyon: Bir kromozomun bir parçasının o kromozom üzerinde iki veya daha fazla sayıda tekrarla görülmesi şeklindeki kromozom anomalisidir. Yani kromozomun bir kısmının kendi kendini eşlemesi olarak da tanımlanabilir.

Dupuytren: Sıklıkla el avuç içinde cilt altında 'fasia' adı verilen katmanın kalınlaşması ile oluşan hastalıktır. Ayak ve peniste de görülebilmektedir. Hastalık sonucunda fasianın kalınlaşması nedeniyle, ciltte buruşma ve tendonlarda yapışıklık oluşur.

Dura Mater: Beynin ve omuriliğin en dış zarı, sert zar. Beyin ve omuriliği saran üç tabakadan biri olan kalın, dış tabaka. Beyin omurilik sıvısının korunmasından sorumludur.

Durabilite: Kalıcılık. Bir malzemenin, ürünün veya sistemlerin dayanıklılığı, sağlamlığı ve uzun ömürlülüğünü ifade eder.

Duraplasti: Dekompresif kranyektomi (kafatasının bir kısmının geçici olarak çıkarılması) sırasında gerçekleştirilen cerrahi bir prosedürü ifade eder.

Duruş Analizi: Kişinin vücut duruşunu inceleyerek olası duruş bozukluklarını değerlendiren analiz.

Duyarlılık: Bir biyomedikal cihazın veya sensörün, değişen bir değişkene (genellikle bir fizyolojik değişken) karşı hassasiyeti veya tepki verme yeteneği.

Duyarsızlaştırma: Bir organizmanın bir maddeye veya uyaranlara karşı olan negatif reaksiyonunu azaltmak veya ortadan kaldırmak için uygulanan bir yöntemdir.

Duymak: İşitmek, çevreden gelen sesleri beyinde yer alan belirli bölgelerin algılaması.

Duyu reseptörü: Vücudun dış veya iç çevresinden gelen uyaranları algılayan ve bunları sinirsel sinyallere dönüştüren özel hücrelerdir.

Dührssen's Incision: Serviksi genişleterek doğumu kolaylaştırma amacıyla uterus serviksinin kenarlarına yapılan kesit.

Düşey Açı ile Yükseklik Tayini: A ve B noktaları arasındaki h yükseklik farkının trigonometrik yöntemle yani A ve B 'yi birleştiren hattın yatayla yaptığı açının sinüs ve tanjantı vasıtasıyla bulunması.

Düşey: Dikey bir yönde olan veya dikey bir eksen etrafında dönen.

Düşük Alüminyum Alaşımları: Alüminyumun çeşitli oranlarda diğer metallerle alaşımlanmasıyla elde edilen alaşımlardır. İmplantlarda kullanılmak üzere özel olarak tasarlanabilir.

Düşük Basınç: Basıncın normalden daha düşük olduğu bir ortam.

Düşük Geçiş Filtresi: Frekans spektrumunda belirli bir frekansın altındaki sinyalleri geçiren ve üstündekileri engelleyen elektronik filtre.

Düşük Karbonlu Çelik: Bünyesinde % 0.2'den daha az karbon bulunduran çelik.

Düşük Sıcaklık Sterilizatörü: Isıya duyarlı medikal ve cerrahi ekipmanların sterilizasyonunda düşük sıcaklıkta çalışan bir cihaz.

Düşük: Fetüsün, gebeliğin 28. haftasından önce ölümü ve rahmin dışına atılmasıdır.

Düz Kaslar: İstemsiz olarak çalışan ve vücuttaki kan damarını, organların duvarlarını ve bezlerini oluşturan bir kas türüdür. Daralma ve genişlemeden sorumlu olan kaslardır.

Düzeltici Ortezler: Herhangi bir nedenle oluşan deformiteyi düzeltmek amacıyla kullanılırlar. Genellikle plastik, metal veya kumaş gibi dayanıklı malzemelerden yapılırlar ve vücudun belirli bir bölgesine yerleştirilirler

Düzeltme: İmalat işlemi sonrası fazla malzemenin kesilerek temizlenmesi işlemi.

Düzensizlik: Sistemin düzenli veya beklenen yapıdan sapması.

Düzlem Frezeleme: Frezeleme işlemi sırasında iş parçasının düz yüzeylerinin işlenmesi işlemi.

Dwarf: Halk arasında cüce olarak bilinir. Büyüme hormonu yetersiz salgılanan kişilerdir.

Dwarfism: Boyun ileri derecede kısa oluşu, kollar, bacaklar ve gövdenin normalin çok altında, kısa oluşu ile belirgin durum, cücelik, bodurluk. Cüceler, normal zekaya ve ömre sahiptirler.

Dynamization: Canlılık verme, ilaçla kişiyi durgun durumdan kurtararak daha hareketli hale getirme.

Dysacousia: Normal seslerin kulağa acı vermesi durumunu ifade eder. Bir çeşit işitme bozukluğu.

Dysadrenia: Böbreküstü bezi fonksiyon bozukluğu.

Dysarthrosis: Bir eklemin hareket kabiliyetinin şekil bozukluğu veya hastalık sonucunda azalması.

Dysautonomia: Otonom sinir sisteminin düzensiz çalışması ile belirgin kalıtsal hastalık.

Dysbarism: Hava basıncında ani değişime maruz kalışın sebep olduğu hal, özellikle normalden düşük hava basıncı ile karşılaşan vücutta, bazı belirtilerle karakterize durum.

Dysbulia: *1)*Dikkatli belli bir noktada toplayamama, hafıza zayıflığı veya yorgunluğu. *2)*İrade zayıflığı, irade bozukluğu.

Dyscheiria: Temas duyusunda, herhangi bir nitelikte kendini gösteren bozukluk. Bir kişinin normal el becerisine veya motor becerilerine sahip olmasına rağmen, belirli hareketlerde zorluk yaşaması veya becerilerini eksik veya hatalı bir şekilde gerçekleştirmesidir.

Dyschondroplasia: Gövdenin normal oluşuna karşılık, kolların ve bacakların çok kısa oluşu.

Dyschroa: Sarılıkta olduğu gibi cilt renginin değişmesi.

Dyscrasia: Vücut sıvılarının normal olmayan bir bileşimi veya dengesizliği anlamına gelir

Dysesthesia: Duyguların herhangi birinin kaybolması.

Dysfunction: Herhangi bir organın veya vücut kısmının anormal olarak çalışması.

Dysfunctional: Organın çalışmasındaki bozuklukla ilgili, organdaki görev bozukluğuna bağlı.

Dysgerminoma: Kadınlarda germ hücrelerinde başlayan bir kanser türü. Germ hücreleri erkeklerde sperm veya kadınlarda yumurta oluşturan hücrelerdir. Disgerminomlar en sık yumurtalıklarda görülür, ancak merkezi sinir sistemi de dahil olmak üzere vücudun diğer bölgelerinde de ortaya çıkabilirler.

Dysgeusia: Tat alma duygusundaki bozukluk.

Dyshematopoiesis: Kan hücrelerinin kusurlu veya yetersiz oluşması.

Dyslalia: Kelimelerin telaffuzunda bozukluk.

MEDİSÖZLÜK

Dyslekxia: Okumada bozukluk, okuma güçlüğü.
Dyslogia: Muhakeme yeteneğinin bozulması. Konuşma güçlüğü.
Dysmaturity: Doğum sırasında, gelişim gecikmesine ait belirti ve semptomların mevcut olması.
Dysmegalopsia: Cisimleri olduğundan daha büyük algılamakla belirgin görme bozukluğu.
Dysmetropsia: Cisimleri, hacim ve biçim bakımından olduğundan değişik algılamakla belirgin görme bozukluğu.
Dysmnesia: Hafıza zayıflığı, hatırda tutma yeteneğinin azalması, unutkanlık.
Dysneuria: Sinir sisteminin çalışmasında bozukluk.
Dysodontiasis: Dişin çıkmasında güçlük, çocukluk çağında dişlerin ağrılı veya geç çıkması.
Dysontogenesis: Embriyonal veya fetal gelişimin kusurlu oluşu.
Dysphagia: Yiyecek veya sıvıların ağza alınmasından boğaza geçişine ve oradan yemek borusuna (özofagus) inmesine kadar olan süreçte zorluk yaşanmasıyla oluşur. Yutma güçlüğü olarak bilinir.
Dysraphia: Embriyonal gelişim esnasında birleşmesi gereken kısımların, arada yarık bırakarak birleşmemesi ile belirgin gelişim anomalisi, özellikle omurga arka kısmının seyri boyunca doğuştan açık kalması hali.
Dyssebacea: B2 vitamini eksikliği nedeniyle burun, gözkapakları, dudaklar ve skrotum derisi üzerinde -pullanma gösteren- küçük kırmızı lekeler oluşmasıyla belirgin durum.
Dyssynergia: İstemli kasların birbiriyle dengeli çalışmaması hali.
Dystaxia: İstemli hareketlerin kontrolünde zorluk çekilmesi.
Dystopic: Normal yerinde bulunmayan, normal yeri dışında yerleşmiş. Bir organ normal gelişim sürecinde beklenen yerden farklı bir konumda olması gibi.
Dytransin: Orta etkili bir iltihap giderici ilaç.

MEDİSÖZLÜK

KATKIDA BULUNANLAR

Leman Kübra TOMA

MediSözlük Denetim Koordinatörü / Projeler Direktörü

Mühendis olmak bir ayrıcalık ama biyomedikal mühendisi olmak tamamen farkındalıktır. Biz MediSözlük ailesi olarak bu farkındalığı ve bu hizmeti sizlere en gururlu şekilde sunmak bizler için çok büyük bir mutluluktur. MediSözlük diğer sayılarında da bu gururu yaşatmasını diliyor ve sizlere sunmaya devam ediyoruz.

Mariam IDREES

MediSözlük Araştırmacısı / Projeler Direktörlüğü Komite Başkanı

MediSözlük projesinin araştırmacısı olarak görev almak benim için bir onurdur. Bu projenin, tıbbi ve biyomedikal terminolojiyi daha geniş bir kitle için anlaşılır kılma amacı, sağlık bilimlerindeki bilimsel iletişim ve eğitim alanında önemli bir katkı sunmaktadır. Bilgi paylaşma ve bu alandaki en son gelişmeleri takip etme fırsatı, biyomedikal bilimlerdeki araştırma ve öğrenme tutkumla uyumlu bir şekilde ilerlememi sağlıyor ve bu nedenle projeye katkıda bulunmaktan gurur duyuyorum.

Rumeysa POLAT

MediSözlük Tasarımcısı / Projeler Direktörlüğü Komite Başkan Yadımcısı

Bir biyomedikal mühendisi adayı olarak bizzat çok faydalı bulduğum bu projede yer almak benim için çok büyük bir gurur. MediSözlük ekibinin titizlikle yürüttüğü bu Biyomedikal Terimler Sözlüğü'nde, sektörde daha önce henüz duymadığınız ya da duyduğunuz halde anlamını bilmediğiniz bir çok terimi görmek mümkün. MediSözlük Ekibini tebrik ediyor ve başarılar diliyorum.

Veysel Burak DOĞRU

Medikorya Tanıtım ve Medya Direktörü

Biyomedikal sektöründe ilk olan bu projeye benim de dokunmam benim için çok değerli ve gurur verici bir duygu. Medikorya TASDE olarak bu projenin destekçisiyiz. Emeği geçen ekip arkadaşlarımla beraber daha yolun çok başında olduğumuzu biliyor, bununla beraber yapılacak çok şey olduğunun farkındalığı ile biyomedikal sektörünün hak ettiği yere gelmesi motivasyonuyla çalışmalarımızı sürdürüyoruz.

KATKIDA BULUNANLAR

Serde PARLAK

Yazım Koordinatörü / Medisözlük Araştırmacısı / Projeler Direktörlüğü Komite Başkan Yardımcısı

Çocukluğumdan beri yeni bilgiler edinmek ve bu bilgileri geniş bir kitleyle paylaşmak beni hep mutlu etmiştir. Şimdi ise öğrendiğim yeni bilgileri öncelikle kendi alanımdaki mühendislik, teknisyenlik veya öğrencilik gibi farklı alanlarda ihtiyaç duyan herkesin kullanımına uygun şekilde sunan bu projede ve harika bir ekiple çalıştığım için mutluluk duyuyorum. Araştırma sürecinde yeni kelimeler öğrendikçe, merakım daha da artıyor. Bu projede, bilgilerin anlaşılır ve herkes için kullanışlı olması için çaba sarf ediyorum. Umarım, sizler de bu sözlüğü okurken benim gibi meraklı olur ve sürekli olarak yeni bilgiler öğrenme isteğiyle hareket edersiniz.

Duygu DOĞAN

MediSözlük Araştırmacısı

Ülkemizde gerek sağlık gerek mühendislik sektörlerinde ilgiyle karşılanacağını ve kapsamlı olması sebebiyle ilklere imza atacağını düşündüğüm MediSözlük projesinde yer almak benim için büyük gurur ve mutluluk sebebidir. Sizlerle her ay yeni sayısını paylaşacağımız dergimiz için sıkı bir şekilde çalışıyoruz ve çalışmaya devam edeceğiz. MediSözlük gibi sektörde çalışan ve çalışacak olan herkese ve bizlere katkı sağlayacak bir projede ekip arkadaşlarımla çalışmaktan mutluluk duyuyorum.

Erkan DOĞAN

MediSözlük Araştırmacısı

Sağlık ve mühendislik alanındaki kelimelerle hazırladığımız Medisözlük'ü sizlerle paylaşmaktan gurur duyuyorum. Bu sözlük, bizim için bir rüyanın gerçeğe dönüşmesidir. Sözlüğümüzü hazırlamamızda emeği geçen herkese, gecelerini gündüzlerine katarak büyük bir özveriyle çalışan değerli arkadaşlarımıza, canı gönülden teşekkür ediyorum.

Jade KARAVAŞ

MediSözlük Araştırmacısı

Ülkemizde gerek sağlık gerek mühendislik sektörlerinde ilgiyle karşılanacağını ve kapsamlı olması sebebiyle ilklere imza atacağını düşündüğüm MediSözlük projesinde yer almak benim için büyük gurur ve mutluluk sebebidir. Sizlerle her ay yeni sayısını paylaşacağımız dergimiz için sıkı bir şekilde çalışıyoruz ve çalışmaya devam edeceğiz. MediSözlük gibi sektörde çalışan ve çalışacak olan herkese ve bizlere katkı sağlayacak bir projede ekip arkadaşlarımla çalışmaktan mutluluk duyuyorum.

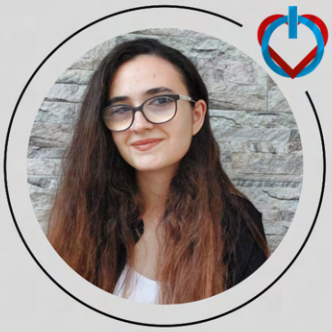

KATKIDA BULUNANLAR

Sevdanur DÜNDAR

MediSözlük Araştırmacısı

Bu harika projenin bir parçası olmak gurur verici. Araştırdıkça öğrenmek, öğrendikçe de kişilere yeni kazanımlar sunmak, bilginin en verimli ve güvenli dağılımı. Bizler de MediSözlük çalışmaları kapsamında tam olarak bunu yapıyoruz. Teknisyen, mühendis ve öğrencilerden oluşan ekibimiz ile yürüttüğümüz bu projeyi, tüm medikal ailesine sunuyoruz. Biz hazırlarken çok keyif aldık, umarız sizler de keyif alırsınız.

Kübra Çavuş

MediSözlük Araştırmacısı

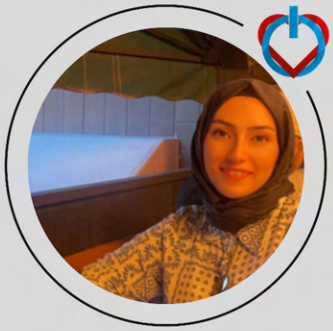

MediSözlük, sağlık ve mühendislik alanını kapsayan ve bunlarla ilgili terimleri bir arada bulmamızı sağlayan çok güzel bir sözlük olacaktır. Bu sözlüğü hazırlamaya katkı sağlamak ve bu projenin içerisinde bulunmaktan mutluluk duyuyorum. Tüm sayıların tamamlanması ve sözlüğümüzü bir an önce çıkarmış olmanın heyecanını yaşıyorum. Medikorya gibi biyomedikal sektörünü daha ileri bir seviyeye taşımaya çalışan derneğimize ve çalışma arkadaşlarıma teşekkür ediyorum.

Kaynakça

https://tr.wikipedia.org/wiki/Dif%C3%BCzyon
http://tip.kocaeli.edu.tr/docs/ttdk_2007.pdf
https://www.tipterimlerisozlugu.com/dolicho.html
https://srm.metu.edu.tr/tr/tip-sozlugu
https://turkoloji.cu.edu.tr/INDIR/trk-tipdili-kilavuz.pdf
https://www.megep.meb.gov.tr/mte_program_modul/moduller_pdf/Biyomedikal%20Cihazlarda%20Kalibrasyon.pdf
Biyomekatronik sistemlere giriş
Kodlab - Yapay Zeka - Dr. Öğr. Üyesi Atınç Yılmaz
https://www.medicalpark.com.tr/
https://acikders.ankara.edu.tr/pluginfile.php/24865/mod_resource/content/1/tibbi_terminoloji_1-2.pdf
https://jawoo.com/
https://chat.openai.com
https://www.tipakademi.com/d-ile-baslayan-tibbi-terimler-latince-sozluk-tip-sozluk/
https://www.sanalsantiye.com/insaat-terimleri-sozlugu/
https://www.etimaden.gov.tr/maden-terimleri-sozlugu/d-harfi-ile-baslayanlar
https://www.tipterimlerisozlugu.com/
https://familydoctor.org/your-health-resources/health-tools/dictionary/
https://www.health.harvard.edu/
www.elektrikport.com
https://www.frekansltd.net/teknik-terimler-sozlugu/
https://saglik.sozlugu.org/diuresis/
www.dersteknik.com
www.tipakademi.com
www.drnilgunerozturk.com
www.turkcenindirilisi.com
www.medicalpark.com.tr
https://www.katalay.org/sozluk/tip-terimleri/tibbi-terimler-d.html
https://www.tipterimlerisozlugu.com/tip-terimleri-d
https://www.medicinenet.com/script/main/alphaidx.asp?p=d_dict
http://meddict.org/term/byalpha/D/?page=6
https://saglik.sozlugu.org/
https://www.etimaden.gov.tr/maden-terimleri-sozlugu/d-harfi-ile-baslayanlar
https://medlineplus.gov/
https://www.cancer.gov/publications/dictionaries/cancer-terms/def/dysgerminoma
https://www.instagram.com/tv/CbLHykooLcv/?igsh=MWhqajMzY2kzNnJhYQ==
https://www.katalay.org/sozluk/tip-terimleri/tibbi-terimler-d.html

D

Bölüm - 4